朝鮮日報
第二夕刊
十九日(金)
本紙朝夕刊十二面

령지환 (廣告)

各方面의猛烈反對에
米、遂海軍擴張案修正
빈슨委員長五億弗削減提案

【華盛頓十八日發同盟】아메리카議會의 重要議題인 總額十三億弗에 達하는 아메리카海軍擴張案은 各方面의猛烈한 反對를받고잇는데 빈슨下院海軍委員長은反對가意外에 猛烈한데 비추어 十八日下院에對하여 十三億弗에서 驅逐艦三十四隻分의 經費五億弗을一擧에減額하여 八億弗로 縮減提案하엿다

【華盛頓十八日發同盟】빈슨下院海軍委員長은 各方面의 猛烈한 反對로말미아마 十八日總額十三億弗에達하는海軍大擴張案을一擧에 八億弗로 減額하도록 提案하엿는데 빈슨委員長의 說明에依하면 原案의 艦艇總數 七十七隻은 四十一隻으로減하고 그總噸數도 四十萬噸으로부터 二十一萬八千噸으로 減少하기로 決定하고 빈슨委員長은 十八日新提案에關聯하여 實行可能한艦艇案이아님으로 가장賢明한實行案이다라고 다음가치말하엿다 今回의新提案에依하여도 二萬五千噸級航空母艦三隻、大型巡洋艦數隻(大槪一萬七千五百噸級四隻)及潛水艦三十四隻의建艦을包含하고잇는데 驅逐艦의 的確한隻數排水量武裝其他詳細한것은 議會의承認을어든 總噸數의 範圍內에서 海軍當局의自由裁量에 매끼기로되어잇다 그러데 이新提案은 常識上建艦案을가장 有効케 處理할수잇는 程度로 引下한것이다 當局은그希望하는建艦計畫全部에 關하여 本議會의 承認을어더둘려고생각하고잇는듯한데 議會는每年열릴것이므로 現實의 建造能力以上으로 厖大한計畫을 미리承認하여두는것은 賢明한일이 아니라고생각한다 驅逐艦의建造를 中止한것은 벌써 三十六隻의驅逐艦代艦建造를 承認바더 今後三年間每年十二隻式을 建造할수잇스므로 海軍의國防計畫에 阻礙를 招來하지안는것이다 (寫眞은 빈슨氏)

退却中의蘇聯軍
芬蘭軍에被擊

【紐育十八日發同盟】AP通信社特派員 스에지브룸氏는 目下芬軍에從軍하여 芬蘭北部의 탈란드戰線에서 活躍中인데 十八日 蘇聯軍의敗退模樣에關하여 다음가튼通信을 AP本社로 보내엇다 深刻한饑餓와 살을어이는듯한寒氣 또는끈힘사이업는 芬軍의攻擊으로 蘇聯軍은 드디어退却을 不得已하게되어要衝사라市를放棄하고 사라街道에沿하여 國境方面으로 敗退中이다 蘇聯軍은國境으로부터 約百十四키로의 요스챠르뷔市에까지 侵入하여왓는데 死傷者와軍需品多數를 遺棄하고 四十六키로를 後退하엿다 芬軍은退却하는蘇聯軍을 追擊하여 目下 마르가퀴附近에서 激戰을하고잇다

對日石油禁輸案
贊否兩論互相對立

【로스안젤스十八日發同盟】對日軍需品禁輸問題를 圍繞하고 米國政界에는 贊否兩論이 喧噪이 일어나고잇는데 十八日칼리포니아 石油業代表者윌리암스·펜바트氏는 議會의 石油管理法案審議分科委員會에 對하여 石油의 對日禁輸는 戰爭을 意味한다고 다음가치 報告하엿다 萬若我等이 日本에 對하여石油의 賣却을 拒否하면 그것은 戰爭을 意味할것이다 戰爭은 米國政府의 歡迎하지안는것이다 一方右分科委員會委員칼바르트下院議員은 칼리포니아州産出石油及까솔린對日輸出에反對하여 다음가치 述하엿다 余는 이미 全米國에 걸처議會가無罪의 市民에 對한殺戮行爲를 停止할따가르 措置를取하라는 要望이 澎湃히노파가고잇는것을 알고잇다 余는 칼리포니아産石油及 까솔린의 輸出을 日本及蘇聯에對하여 許容하려는 外交政策에 反對하는者이다

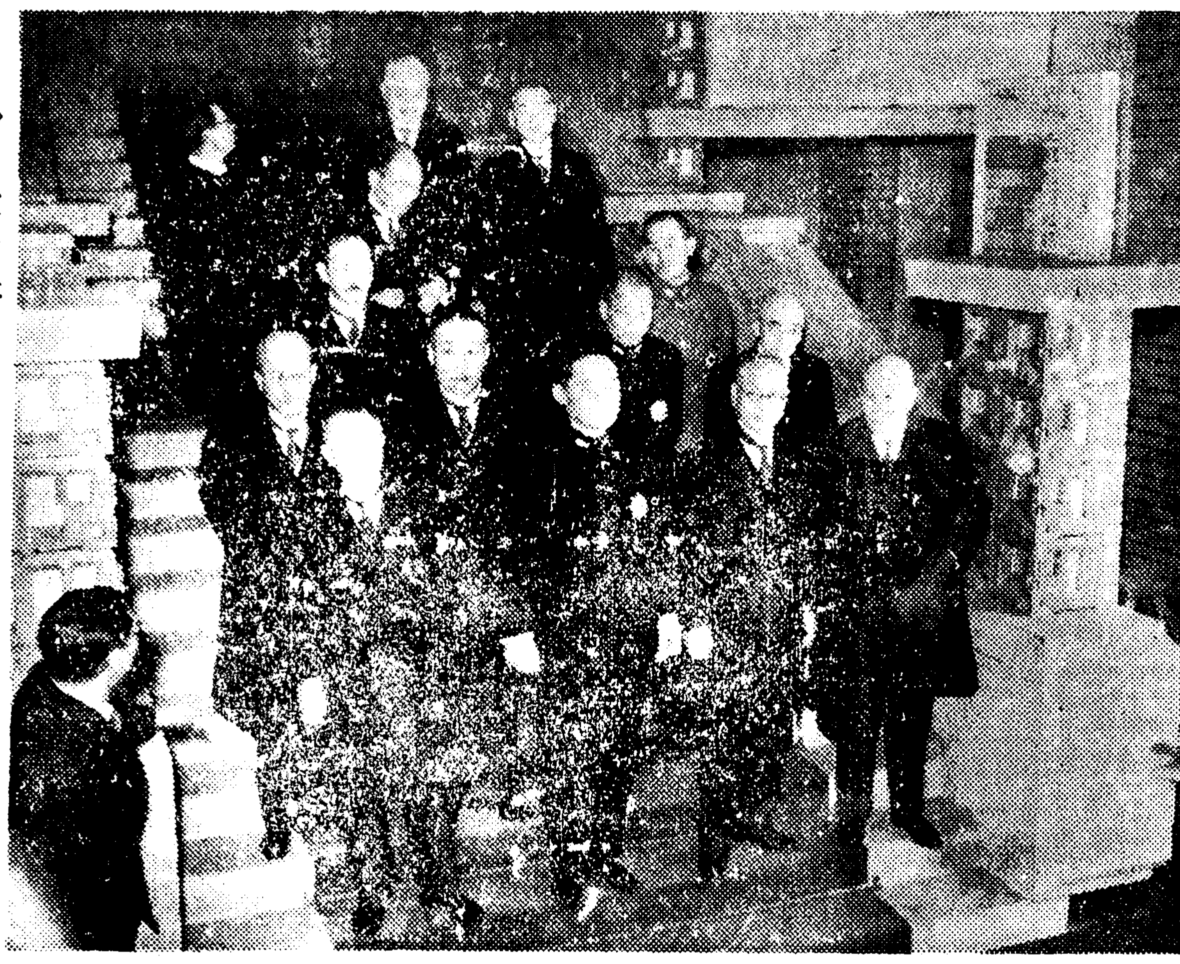

◇—米內新內閣의初閣議後—◇

英、佛、瑞、諾等各國
芬蘭援助에積極
飛行機提供과義勇兵으로

【倫敦十八日發同盟】壓倒的으로優勢인 蘇聯軍에 對하여 果敢한戰鬪를 繼續하고잇는 芬蘭에 對하여 各國이 모두 뒤를이어 이에 經濟的 道義的援助를 주고 잇는데 英佛兩國으로부터對芬軍用機供給도 벌써 相當數에 達하여 英國으로부터는 約百五十機 佛國으로부터는 約二百機가 벌써 芬蘭으로向하여 發送된模樣이나 一方 芬蘭과國境을 接하는 瑞典、諾威兩國에서 芬蘭軍에 參加한 義勇兵도 相當數에達하고 또 伊太利의 對芬援助도 獨逸을通하여서의 對芬物資輸送이 獨逸政府의拒否로一時不進中이더바 最近海路에依하여 飛行機의 部分品 其他機材가 輸送되기 始作하고 이리하여 各國의 對芬援助는 蘇芬戰爭이 長期戰化함을따라 最近漸次 積極化되어가고잇다

보라議員重態

【華盛頓十八日發同盟】共和黨의 보라上院議員은 去十七日 華盛頓自宅에서 腦溢血로 卒倒하여 十八日까지에는 依然重態라고傳하다

大運河網計畫
黑海、北海를連結

【소피아十八日發同盟】當地新聞은 白露西亞의 민스크電으로서 報道하는바에依하면 蘇聯、獨逸間의 物資輸送路로써 드니에프르、프리페트、북、뷔스톨라各河川을使用하는 大運河網의 完成을急히하고잇다 이에 依하여 蘇聯産石油의 積出港인 黑海岸의 바투로부터黑海를經由하여 右運河에依한 단지히港까지에 이르는 全長約三千키로에 가까운 水路가 實現할模樣이다 工事는 벌써 相當히進捗되어 堰九個 水門八個가完成되고 工事는 四月十五日頃竣成될 豫定이라고 傳한다

006341

英佛軍需相會談

【倫敦十八日發同盟】佛國軍需相도트리氏는 渡英以來倫敦에서 버진英國軍需相과 英佛兩國의 軍需品生産에關하여 協議中이엇는데 十八日 버진英軍需相은 會談內容에關하여新聞記者團에 다음과가치 發表하엿다 도트리佛軍需相과 英國軍需相은 英佛兩國의 軍需品生産에關하여 協議하여 그結果 英佛兩國의 原料生産品의交換、工業資源의 共同管理에 關하여 兩國의生産力增進에 努力하게될것이다 그리고 英佛兩國은 今後相互 中立國의 生産品의 交換을 行하며 兩國의生産力增進에 만흔努力을 하게될것이다

伊도食糧統制

【羅馬十七日下午發同盟】伊太利政府는 二月一日부터 全食糧品統制를 開始키로 決定하고 米、小麥、米、麵粉、肉類、鷄卵、牛乳、茶、코피一切를 國家統制下에 두게되엇다 그러나 日用品도 近近統制하게될것이다 이것은 將來의戰時經濟化에 對應하는 政府의 非常時對策인바 一部에서는 伊太利가 時局의動向如何에따라서는 近近重大決意를 굿게한것이라하여 重大視되고잇다

北歐、발칸進出에
獨蘇提携

【巴里十八日發同盟】十八日巴里에達한 情報에依하면 獨逸은 北歐에 對한 蘇聯의進出을 默認하는 一方 獨逸은 발칸에進出할 目的에서 獨蘇兩國은 이에關하여 協定을 締結하엿다고 傳하고 또 이러한 情報는 獨蘇兩國의 共同行動이 具體化되고잇다는 證左라고 注目되고잇다

政務官問題로
藏、陸兩相要談

【東京電話同盟】櫻內藏相、畑陸相은 十九日午前九時四十分 首相官邸에 이르러 政務次官問題에關하여 要談하엿다

晋北政廳에서
南疆地區肅淸

【大同十八日發同盟】晋北政廳에서는 蒙疆政府의 徹底的破壞工作에 依하여 南疆地區一帶의 抗日根據地의 掃蕩에 着手하여 治安의 良好치못한 各縣의 所謂匪賊을 肅淸하기로되엇다

內務辭令 (十九日)

【東京電話同盟】
任內務事務官 宇佐美毅
(神社)內務事務官 宇佐美毅
兼內務事務官(四等)
命大臣官房勤務
內務大臣秘書官兼內務事務官 汐谷
專任內務事務官
命警保局勤務
免本官
內閣總理大臣秘書官
兼興亞院秘書官 細目
專任內務事務官
命警保局勤務

米蘇關係檢討
안上院議員要求

【華盛頓十八日發同盟】蘇芬戰爭以來 아메리카의 對蘇感情은 惡化의一路를 밟고잇는데 안데바크共和黨上院議員은 十八日 米蘇協定에 蘇聯이 違反한 事實이 업느냐는것을 調査하여 議會에 報告하라는 左記決議案을 上院에 提出하엿다 루즈벨트大統領은 米蘇外交關係樹立의 基本的條件인 一九三三年十一月十六日의 루즈벨트、리트비노프協定의 義務를 蘇聯이 履行하고 안하는것을 調査하여 米蘇外交關係의 維持가 米國의 公共的利益과合致하지안는境遇에는 大統領은速히 이를上院에 報告하여야한다

問題中의羅津廳
樞密院上程決定
來月初二部七課制로誕生

羅津府設置에 關하여서는 本月下旬에는 樞密院本會議에 上程되어 本會議에上程되는 中인데 樞密院에 附議한後 決定되어 手中에서 準備를 進行中이다 그리고도 渡東各方面要路에 說明、諒解를 求하여 通過準備工作을 進行하는中인데 本月下旬에는 委員會에附議될것으로 보게될것이며 그리고 來月上旬에는 官制의公布를 보게될것으로 當初陸軍中將의 人物을長官에任命하고 總務、警察、土木三部十課를 設置할計畫이엇스나 新官制가 若干의修正을 보게되어서 長官은一等 官級의勅任官으로하고 그아래總務、土木의二部를 設置한다 그리고 警察部는 總務課로하여 結局二部七課의陣容이 될模樣이다

法幣流通高激增
發行總額三十五億圓

【上海十八日發同盟】重慶政府의 通貨發行高는 事變後膨脹의 一路를 걷고잇는데 同政府法幣發行準備管理委員會의 公式發表에依하면 昨年末現在의 政府系四銀行의 法幣發行總額은 三十五億八千百萬元의 巨額에 達하는데 昨年六月末 現在에比하여 다시 四千五百萬元(一割七分)의 增加로서 이것은事變勃發前 即一九三七年六月末 現在의 十四億七百萬元에 比하면 二倍以上의激增이다 이에對하여 法幣發行에 關한 準備保有高를보면 現銀準備十五億五千六百萬元 法幣準備十五億一千五百萬元으로 現銀準備은約五割에 達하여 昨年六月末의四割四分에 比하여 若干增加되엇스나 事變前의 六割七分乃至七割以上이엇는데 比하면顯著히 低下되고잇다 銀行別法幣發行高는 重慶政府治下의 中央銀行、中國農民銀行의 發行高가激增하고잇는事實이 注目되는바로서 中國、交通兩銀行의 昨年末現在의 發行高는 昨年六月末에 比하여 約一割減의 增加인데 對하여 中國銀行의 發行高는 二割九分、中國農民銀行의 發行高는 一割二分의 增加를보이고 特히中央銀行의 發行高는 十三億四千七百萬元으로新發行은 四割六分에達한다 事變前一九三七年六月現在의 三億七千六百萬元에比하여 三倍半以上에 達한다 (單位百萬元)

	昨年末	昨年六月末	一九三六年六月末
▲中央銀行			
▲中國銀行			
▲交通銀行			
▲農民銀行			
合計			

蔣의昆明行은失敗
唯一의成功은雲南軍移駐

【香港十八日發同盟】內外의政治的情勢가 急迫하여 蔣介石은 豫定을變更、十七日昆明으로부터 重慶에 歸還하엿는데 當地에 達한 情報에依하면 蔣介石은今番 昆明에滯留하는동안 龍雲以下地方將領과 會見하여 惡化된 中央雲南關係의 融和에對하여 努力함과同時에 過般設置된 軍事委員會昆明行營의 軍事指導에 當하고잇섯다고한다 但 이와가튼 努力에도不拘하고 西南의軍政統制에 關하여는 滇緬鐵路基礎工事의 實施와 昆明防空施設擴充方策以外에는 거의具體的効果가업섯고 다만現在貴州의 指揮下에 湖南에出征한雲南軍의 廣西移駐의提案을 龍雲에게承諾바든데不過하는模樣이다 그리고 南貴州 雲南의西南五省連防案及 五省連防總司令部設置案는모두龍雲의反對로말미아마實分不可能하게되엇스며 雲南內에서 二軍六個師의 編制에對하여 許可하기로되엇고 蔣介石의提案인 廣東 廣西 湖南及 五省軍備問題는 이러한情勢에 잇다고한다

滇越線杜絶로
重慶에까솔린飢饉

【香港十八日發同盟】香港의有力支那紙星島日報 昆明特派員은日本空軍의 滇越鐵道爆破의結果重慶政府는 西南地方으로부터의運輸計畫에 重大한蹉跌을 招來하여 滇越鐵道의바든 破壞는 必然的으로 까솔린飢饉의 惹起가잇는바 兩者相俟하여 重慶政府治下各地方의 重大飢饉을 惹起할것이다 이다하여다음가치報道하고잇다 滇越鐵道의 輸送能力을가지고 一日物資三百噸輸送力을가지고 그中八〇퍼센트는 軍需品輸送에 充當되고 他二〇퍼센트는 英米煙草會社의 獨占에 歸하고 그리고 殘餘의二〇퍼센트만이 一般物資의 輸送에 利用될에 不過하다 그러데

旱害食糧等豫算
獨立科目으로新設
十九日訓令二號로發布

總督府에서는 當面의 重要施策인 統制經濟強化 旱害對策施設、食糧配給調整 金密輸出取締强化等에드는 費用을 臨時部에獨立된 科目으로 新設하기로決定하고 十九日附訓令第二號로 公布하엿다 新設科目名稱은 如左하다

▲臨時經濟調査費補正(第三十五款) ▲物價等統制諸費 ▲資源調査 ▲臨時配給調整費 ▲小作料統制費 ▲賃金臨時措置費 ▲社會敎化費 ▲國民徵用諸費(以上第四十一款) ▲勞務需給調整費補正(第四十四款勞務對策諸費) ▲地代家賃統制諸費(第五十四款) ▲臨時經濟統制諸費(第五十四款) ▲旱害對策施設諸費補正(第四十五款) ▲消路其他水害應急施設費 ▲旱害對策施設諸費(第五十五款) ▲金密輸出取締費(第五十六款) ▲燃料販賣統制諸費(第五十七款) ▲臨時食糧配給施設費(第五十八款) ▲國民精神總動員諸費(第五十九款) ▲國境臨時警備費(第五十九款)

國民精神을注入
軍需工場勞動者에
朝鮮軍當局積極進出

【朝鮮軍報道部發表】今般 朝鮮軍에서는 朝鮮의 軍需工場精神總動員의 徹底를期하여 軍報道部를 擴大強化하여 指導班編成을 配置하기로되엇다 그리하여 軍需總動員協會를 비롯하여 널리官民과 協力하고 또 軍需工場從業員의 精神을 指導하여內鮮一體를 基調로한 協力結合의 精神과 皇國臣民의 至誠으로나오는 嚴正한 作業精神을 涵養發揮시켜서 國民精神總動員의 徹底에 協力함과 同時에 軍需工業生産能力의 强化에 資하기로 되엇스며 事務開始는 來二十二日에 할豫定이다

司法次官發令
三宅正太郎氏

【東京電話同盟】岩村司法次官의 後任에는 長崎控訴院長 三宅正太郎氏가 決定되어 十九日閣議에 附議御裁可를仰하여 다음가치 發令되엇다
判事 (長崎控訴院長) 三宅正太郎
任司法次官(一等)
그리고 長崎控訴院長의 後任은 三宅新次官의 着任을 기다린後 發令될것이다

八面鋒

◇ 銀行側、藏相에게 이글래抑壓策으로 彪大豫算削減을 注文。

◇ 豫算再編成은 困難하나 豫算實行에서 節減한다고 藏相答辯。

◇ 모두 理致는 그럴듯、但易言難行이 아닐까。

◇ 日米暫定協定도 難航、對日禁輸運動도 依然旺盛。

◇ 모두 米內新內閣의 外交手腕을 저울질할 試金石들。

◇ 英國은 伊太利에 前例업는公使와 大使를併置。

◇ 英伊接近? 아마해도 伊太利의沈默은 尋常치안흔일。

◇ 戰時下 英國에는 平和論者訓戒의 珍風景。

◇ 愛國心의 不足? 言論自由의 탓?

◇ 城大에선 一日三人의 新博、아무조록 그實績을

ツバメ寫眞機
新代進呈
ツバメ寫眞機商會

中古寫眞機買入

海州製利純 高級萬年筆 舶來レンズ 各種眼鏡類 眼鏡 眞玉 石 ロイド空匣 各種セル
卸商 南鮮加工所 大邱府京町二丁目 柳光昌

朝報案內
同業 資金五千圓、一萬圓投資 四月末迄短期間 利益五割 乃至十割以上 京城西大門局私書函 三十一號로 詳細別하시면 面會日時通知함
社員 地方에在社員大募集 京城府西大門町二丁目 新樂社
洋服 國民服、紳士、勞働服、學生服、羊毛品、在庫品 安價提供 京城府黃金町三丁目 (永樂町電停前) 電本三〇一六番 馬渡洋服店
看護婦大阪行 小卒程度以上 滿十五歲乃至廿五歲迄 京城府竹添町三丁目二五一 東美堂
店舖 當店藥房茶店名舖 照會相議 京城府竹添町三丁目二五一 東美堂
募集 ラヂオ修理技術習得者募集 朝鮮放送協會事業部
금자옷고름 ヤメカ
寫眞學術講習生募集 男子小學校卒業程度 釜山府草梁町五三二番地 公認 釜山寫眞學術講習會

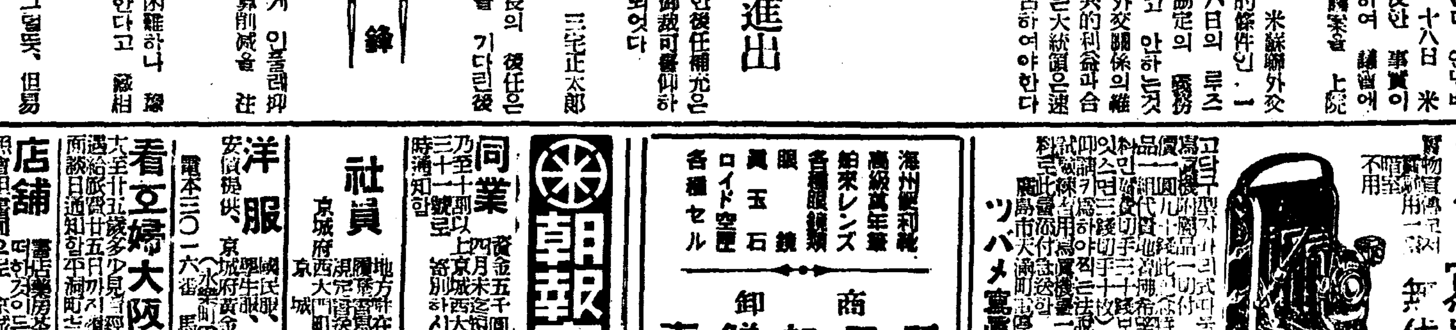

藥品新藥 藥壺 卸 木村藥房
新規開業者는 特히 相議에 應함
京城本町四丁目 木村藥房

戰時下燒酎販賣者各位ニ告グ
國策對應 更生王冠ヲ使用セラレヨ (呈見本)
仁川府花町一丁目 中山王冠製作所

一內科一般 特呼吸器 消化器 一X光線科 (入院室完備)
堅志醫院 京城府堅志町四九 醫學博士 朴鍾墳 電光三三三五番

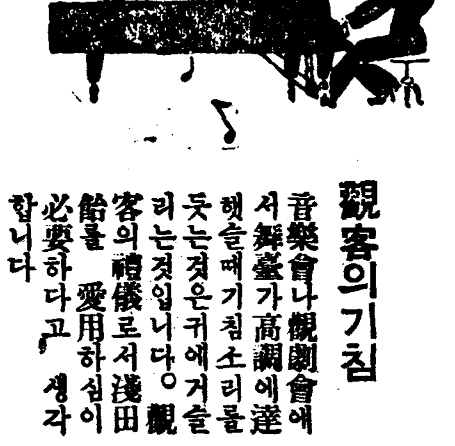
觀客의기침
音樂會나觀劇會에서 舞臺가高調에達햇슬때기침소리를 듯는것은귀에거슬리는것입니다。觀客의禮儀로서淺田飴를 愛用하심이 必要하다고 생각합니다
携帶用에는 圓形淺田飴
淺田飴

"都會地의 飯米不足은 有産層의 買藏關係!"

…警務局에서 搬入米中行方不明된 石數를 調査하여 發見…

家宅搜査等으로 今後一層團束取締

각수요도시는 전시산업기타생산력 확충에 여러가지 중요한 기반을 가지고잇스므로 식량배급에도 원활을 도모하기로되어 총독부에서는 각미곡기관을 총동원하여 식량배급에유감이업도록 하고자 최선의노력을 다하고 잇는중이다 그런데 경성기타 주요도시에는 식량의 수요공급이 적당히조정(調整)될만치 미곡을 반입하여도 수차가 일일히 경무국에 보고되는데 반입된미곡의 수량중에 오고간곳이업는것 즉 행방불명된 미곡이 적지안허서 일반소비자의 수요는 여전하게되므로 경무국에서는 그까닭을 조사한 결과 중류이상 여유잇는가정과 여관 음식점등이 공정가격이상으로 비밀거래를하여 대량으로 매장(買藏)하기때문에 미곡이 잇는데는잇고 업는데는업는 소위 편재(偏在)관계로 인하여 그와가치 행방불명되는 미곡이 대량으로 생기는것이다 이와가치 미곡을 매장하는사람들은 그발견될것을 염려하여 가마니채로 두지안코 전부 독에너허서 장시독 혹은 김치스독처럼묻는다 그래서 김장때도아닌 요즘에 항아리와독이 날개돗친듯이팔려서 일용의 가격상승이 되고잇다 이와가튼 정보를바든 경무국에서는 총후국민생활에 가장중요한관계를가진 식량배급정책을 무시하고 부도덕한 행위를감행하여 자기의편리만 도모하라는 것은 현하시국에 도저히용인할 수업는문제라하여 미곡배급조정령(米配調整令)에 근거를두어가지고 이것을엄중히 취체하여미곡의편재를 철저히 방지하는한편 쌀을사두는 가정에는 가택수사를단행하여 매장한미곡을 공정가격으로써 강제로 팔도록하라는 방침도고려하는중이다

배상금으로 그돈을 무중에 … 여노흔다는것이다

가치자던안해 가목매어죽어

부내관훈정(寬勳町)육십일번지 자전거 부속품상 정운성(鄭云成)의처 모오씨(牟氏)(二七)이 여덟시가 되어도 밤불거려 부엌에 나가지안흐므로 여페자는 안해를 흔들어보매 갑줄이 이상하므로 놀래어이불을 들처보니 안해는 노끈으로 목을 매어죽엇스므로 곳 경찰에 알리엇다 전날밤 사소한일로 부부싸움을한일이 잇스므로이를 비관끄테 자살을한것인듯추측된다고한다

詐欺職工

원적을 남천안(天安)중앙에두고 주소가 일정치안흔 임태현(林泰鉉)(二〇)은 시계직공노릇하던것을기회로 사방으로다니며 시계와축음기를 고치다주마고하여 시계열두개 축음기 네대 등 오백여원어치를 모아다가팔어먹고 십팔일사기죄로 용산서에붓들리엇다

各地의 中學卒業生 三百名試驗採用

內地에서는六百名을移入!補充

學務局의初等敎員補充計畫

오는사월신년도로써 상급재도 마지하는 제이차 초등교육확충계획(第二次擴充計劃)에의하여조선인소학교는 이천팔학급의 증가를보게되는데 거기에드는교원은 이천육십오명이다 그중일천일백륙십오명은 각사범학교금춘졸업생의『새선생님』으로 충당하게 될으로 거정이업스나 모자라는 구백명을 확보하기위하여 내지에서 육백명을 수입하고 중학졸업생을 시험으로 삼백명을 채용하기로 수급계획(需給計劃)을 세우고 이입교원에 대하여서는 이미 교원초빙유설대(敎員招聘遊說隊)를열반이나 내지각지에 파견하여맹렬히활약중인데 이십사오일경이 전부도라옴으로 그결과를 고대하고잇다 그리고 시험으로 채용하는 교원에대하여서는 각도를빙급 독려하고잇는데 이와가튼교원단(敎員團)은 교사견습난(敎員見習難)과 아울러 확충계획도상에 가로노여잇는 난관으로학무당국에서는 대책에부심하고잇다

殺人犯을相對로

遺族이二千五百圓請求訴訟提起

아버지를 죽인 범인을 걸어 아버지갑과 위자료이천오백원을 청구한 소장이 십구일 경성지방법원민사부에 들어왓다 즉 강원도김화군창도면도창리(金化郡昌道面道昌里)팔십오번지 노만식(盧萬植)(十一)=대리인 모친윤금녀(尹金女)=은 동리구십이번지 김만복(金萬福)과 서대문형무소재감중의 박기성(朴基成) 두명을 걸어 손해배상과 위자료를 청구하는 고소를 제기하엿는데 그이유는다음과갓다 작년시월오일밤 열시쯤 원고의아버지 당부 노광순(盧光淳)은 동리 이정희(李廷化)와가치 길을가던중·피고두명을만나 피고들이 이정희를 인사불명에이르도록 난타하므로 이를 꾸짓자 피고들은 이번에는 노광순을 또 인사불성에 이르기까지 구타하여 침입에 드디어 죽게되엇다 그러므로 노광순이 하루 일원오십전씩벌어 오는것으로 생활하여가던 가족 여러명이 생활의 길을잃고 잇스니 원고가 만열다섯살이 될때까지의 생활비 일천오백원과 아버지를 일허정신상으로바든타격에 대한 위자료일천원을피고두명이 연대책임을지고 내라는것이다

京城儒道會 來廿四日結成

황도정신에 입각해서 유도(儒道)를재편성하고저 경성부내유림관계의 유지십여명이 발기인이되어 경성유도회를 결성하기로되엇다 결성식은 일월이십사일오후한시부터 부청회의실에서거행할터이다 동유도회는 결성측시로 경기도유도회연합회에 가맹할터이다

歸還勇士感謝大會 明日、鐵道局에서開催

철도국원으로 북지에 출정하엿다가 요지음도라온 용사들에게 감사의뜻을 표하기위하여 철도국에서는 이십일오후 영시반부터 용산철도운동장에서 전국원의참렬로 귀환용사 감사대회를열기로되엇다 회가끗난뒤에철도국직원위회소에서 위로연을베풀기로되엇다

許氏門中에內紛

김포군하의 양천허씨(陽川許氏)대제학공파(大提學公派)문중에서 문중묘지를싸고 소송사건이 벌어젓다 ―김포군양동면오정리(金浦郡陽東面?里) 동허씨문중대표로 허병(許炳)씨는 동리 허일(許壹)씨를 걸어 십구일 경성지방법원민사부에 손해배상금 일마천오십원팔십전을 청구하는 고소를제기하엿다 동소리에잇는 … 공(公)다섯째아들인대제학 공파인 허병씨의 십이대조할비지로 문중의공유이엇는데 대정칠년 임야조사때에 문중에서 신고하여 그의부친 허설(許設)씨에 신고하여 그의명의로 신고케햇던바 그가사망한후 명의를 상속바든 피고는 자기명의로 잇는것을기회로 소화십이년 유월이래 수차에서까 사만원이나되는 전기임야를 일마칠천오십원팔십전에 팔아먹엇스니 우선그 …

光輝잇는紀元佳節

午前九時全朝鮮一齊宮城遙拜

總督府奉祝行事決定

빗나는 황기이천육백년을 마지하여 오는 이월십일일 기원가절을 당해서 총독부에서는 이천삼백만의 관민들이 모두뜻기픈 기념행사를 심축하기위하여 여러가지 계획을세우고잇다 즉 총독부주최의 기원이천육백년봉찬전람회는 오는이월칠일부터 동십륙일까지 기원절을 중심으로 정자옥 갈라리-에서열고 세계에 비길데가업는 우리국체의 정화를 일목요연하게할 국사디오라마를 비롯하여 도검(刀劍) 어물사진(御物寫眞) 지금까지 문밖에나와보인일이업는 조선신궁보물등을 진렬하여 일반의관람에게 제공할터이다 기원가절이당일은 오전아홉시 정각에전조선이 일제히 국민봉축의시간으로서궁성요배를하고 또그시간에총독부에서는 남총독이하 전직원이 총독부정면 현관앞광장에모히어 엄숙한 궁성요배식을 거행할터이며 전조선의 관공청 학교 은행 회사가타 모든단체들도 이와함께 일제히 요배식을하게되엇다 그리고 오전아홉시이십분 총독부에서는 제일회의실에서 어진영봉배식(御眞影奉拜式)을 거행하고 홀에서 전직원은 술잔을드려 성수만세를 삼창하고빗나는 기원이천육백년의 기원절을 지성을 다하여 봉축하기로 되엇다

貞信校問題再次逆轉

宣敎會側에서本部의反對를理由로第二次妥協案을또破棄

新財團主李鍾萬氏側交涉을斷念?

사월신학기를압두고 문을닷느냐마느냐로 사선을방황중이던부내연지정(蓮池町) 정신(貞信)녀학교는 기보한바와가치 현경영자인 미국북장로교 조선선교회와 대동광업(大同鑛業)사장 이종만(李鍾萬)씨와의 사이에 타협이 성립되어 선교회는 이씨에게 금후오개년동안 교사(校舍)를빌려주되 이씨가원하는 경우에는 빌리는기한을 다시오개년더 연장해준다 라는 조건으로 이씨에게현재 잇는 재학생에 대한책임과 학교경영권을 맛기기로쌍방이의견이 일치되어이로써 정신녀학교의 갱생은완전히약속된듯이 보엿섯는데 이러케타협된지 일주일이 될락말락한 작십팔일에이르러 돌연선교회측으로부터 저번타협안은 미국선교본부의 반대가 잇스니이것을 파기하고대안(代案)으로삼개년대차안을제출해와서 서광이보이던 정신학교문제는 거듭하는선교회측의 조삼모사(朝三暮四)로 약속된 갱생의좌초만두에서 다시금암초에 걸리게되엇다 이제 여기까지이르게된 그동안의 경과를보면 이러케 전약(前約)이 뒤집어지기가 한두번이 아니어서 처음에 선교회측과 이씨와의사이에서 성립되엇든 타협안은 정신학교도 경신(儆新)학교의 전례에의지해서 사례금만원으로 경영권은물론 재산까지도 일체를 신경영자에게 양도한다는것이엇섯는데 그후선교회측에서는 선교본부의반대가잇다는것을 이유로하여 전기 제일차원안을 뒤집어서 제이차대안인 오개년대차안을 제출하엿스므로 전에 한 약속과 어긋나므로 한때 교섭은 결렬상태에 빠젓섯스나 그후 신경영자측의양보로 오개년대차안을 승인하기로하고 그대신 필요한경우에는 오개년을 더연장한다는 일할십일일의 제이차타협안으로도 낙착이되엇섯다 그런데것이 십팔일에이르러서 다시 뒤집혀 계되어 전기와가치 선교본부에서 반대가잇스니 대차기간을 좀더수려서 삼개년으로한다면 선교회도서는 인게에 응한다는의미의 통고를 해온것이어서 또 이런 통고를받게된 이씨측에서는 거듭하는 이가튼 누리에 분개하여 이러케 자조말이 어긋나서는 금후 교섭에 응할수업다는뜻을 선교측에 달하게되어 정신학교문제는 이로써 다시금 중대한 위기에부닥치게된것이다

禁制鐵器製造한

朝鮮製鐵所主人을召喚取調

送風機二千個製作事實判明

본정서에서는 수일전부터 황금정(黃金町)이정목 일백구십구번지 조선제철소(朝鮮製鐵所)설모(?)를 소환하여 다가취조하는중인데 조선제철소에서는 작년십일월경부터 무허가로 무쇠송풍기(送風機) 이천개를 만들어 일반상게에서 팔아먹은것이 판명되엇다 드러나는것이 여러가지 통제법령에대하여 조심스럽게 저촉이되지안토록 노력하는가하면 한편이가치 천연무허가로 철강을 사용하는모양이어서 새삼스럽게 놀라게하고 잇는데 … 송풍기오천개의주문을받고 목형(木型)제작소로 … 본정서에 적발된것이다

雜穀運搬에優先權

◇……朝鮮、滿洲兩鐵道配車事務協議會서決定

수일전에 만주안동에서 조선만주양철도의 배차사무협의회(配車事務協議會)를 열엇는데 특히 잡곡을 제일먼저수송하기로하고 하로에 화차오십대가량은 안동도조선서나 내지로부터 만주로 가는화물은 식료품을 시러보내는데 가장 힘을만히드리기로하고 더욱이 부산으로부터보내는 생선은 다른것보다 먼저압서서 취급하기로되엇다 생선을 시러보내는 회차는 종래에는 봉천까지 한로 중유만주까지 시러보내엿는데 대륙사용하여와서는 아프로는 떠도록 되엇다 …

人情司法主任

惻隱한窃盜犯을釋放

부내 대도정(大島町)이십팔번지 철도국용품고(用品庫)수위로 일하는 … 는 수일전자리를이용하여 작년십이월부터 그창고 안에잇는 석유통과 철판등천여원어치를흠처내어 팔어버리고 …

天道、道日記念式

시내 경운정에잇는 천도교중앙교회에서는 지난십팔일이 천도교재사세 박춘암(朴春庵)씨의승통도일기념일(道日記念日)이므로 오전열한시 동교당에서 기념식을 성대히거행하엿다고한다

(寫眞은 全延專하키-軍)

스포-츠

全延專하키軍 今日京城驛出發

半島氷上하키-界의 覇者인全延專軍은 來二十六日부터 三日동안 東京芝浦「링크」에서 開催될 全日本氷上하키-選手權大會에 出場코저今十九日午後二時 京城驛發列車로 壯途에올랏는데 驛頭에는 同校關係一同以下多數人士들의 盛大한餞送이 잇섯다 全延專軍은 朝鮮滿洲에 …을보이어주며 東京서의健鬪를 …히暗示하여주는듯하엿다

引率者 孫福俊氏談

大端히 感謝합니다 방부신데 이와가치 驛까지 나와주시니무어라고 말씀하여야 할지요 延禧專門서는滿府氷上「하키-」大會에서 高專部에는 延專이一般部에는 延友가 制覇하엿스나 …滿洲에서는 敗北하엿습니다 滿洲軍에게 …어서 出場하여서 關西의强豪 …에 東京에 向하여 最善을다하여 싸우려합니다 與人 …라서 自信잇시「게임」으로도 저번보다 나은 實力을 보이고 모-든것을 배우는立場에서 半島氷上「하키-」界에 貢獻하려합니다

全延專、明治와對戰 全日本氷上하키

【東京電話同盟】全日本氷上「하키-」選手權大會는 來二十六、七、八日의三日동안 芝浦「링크」에서 擧行케되엿는데 朝鮮서는 氷上「하키-」界의明者인全延專軍이 出場케되엇다 同大會의參加「팀」은 十「팀」으로 …

野球聯盟改革案成立

【東京電話同盟】 …

豫想記② 高專中等氷上

▲千五百米 千五百米는 「세파렛、코-스」로 行케되엇는데 이種目에 參加하는 選手는 …

▲五千米 五千米는 「오픈·코-스」로 行할려인데 이種目에는 …

▲一萬米 이種目도 「오픈·코-스」로 行케되는데 …

▲二千米繼走 …

平澤에도天然痘

십팔일오후 경기도내에 또다시 천연두환자두명이 발견되엇다―평택군성면남성리(平澤郡…) 배아기(裴阿只)(…)와 그동리유영옥(尹榮玉)(…) …

無盡社員의脫線

萬餘圓橫領、豪遊

【晉州支局電話】 대구(大邱)의 정북무진주식회사(無盡株式會社)사원으로 …

仙掌警防團始式

【仙掌】 충남아산군선장(牙山郡仙掌)경방단에서는 지난십오일오전아홉시부터 선장소학교교정에서 …

色鉛筆

今夜의放送

第二放送 ▲午後六時 조흔音樂 ▲七時 講演 ▲七時三〇分 經濟解說 ▲八時 피아노獨奏 ▲八時三〇分 歌謠曲 ▲九時 明治、大正名作타디오文庫 ▲一〇時一〇分 初等國語講座

精力强進劑 蔘茸トニク

蔘茸トニク 縮製法에依한 蔘茸トニク의科學的濃縮

發賣元 京城府 木村藥房

本店 京城府南大門通一丁目十四番地 株式會社 漢城銀行 頭取 野田新吾

문둥病

女性の戰ひ 川崎弘子 上原謙 大陸劇場

咳 小兒肺炎의前哨인 百日咳와 感冒咳에 絶對副作用업고 小兒의體質에마처서配劑한專門藥으로內攻치안토록早期의加療가必要합니다

銀粒 咳滅 小兒기침專門藥 大阪 ヒヤ奇應丸本舖

本報江陵支局電話 二二六番

國民服一般 非常時國防色 若原重商店

ステッキ パイプ 井村友三郎商店

회충구제량약 岩崎大海堂 セメン菓子

明治會舘案內 明治會舘

文房具 事務用品 東光堂文具卸部 京城府鐘路四丁目 電光③370番

松の實 ミルクキャラメル 京城菓子株式會社

學生募集 舊名 滿洲自動車學校 改稱 滿洲自動車專門學院

燒酒藥酒再製加入原料大推奬

★……피카소와觀覽者……②

피카소의 有名한 作品『戰爭』아페서 어찌할줄모르고 그야말로 그림그것처럼 硬直한 狀態에빠진 男女老少입니다.

一等當選論文　新世代의精神 (完)

原理의肉體化

鄭義浩

新世代에서는 어쨋던意味的인原理가잇섯다. 그들은 그原理미테 自身의生活을 統制하고 規律하려햇다. 그러나 不幸히 그들은 原理와 生活의 懸隔을 드디어克服치못하매 敗北를承認치안흘수업게되엇다. 말하자면 곳내『觀念의先行』을 이기지못한것이다. 이곳에 그들의悲劇의씨는숨어잇섯다. 그러므로 그들은 信奉하는原理를頭腦로써理解햇스나

生活

의體臭로써 肉體로써 倆感하지못하엿던것이다. 新世代作家의 當時의作品에 나타나는 여러人物들이 우리들에게 가슴을파헤치고 숨여드는迫力을感할수업게한要因은오로지 技巧의生硬未熟으로뿐 간단히論해버릴것이아니고, 實로 그들을領導한原理의 命令이 그들의 生活的感情에까지 昇華되어融和되지못하고 아직도 概念的이엇다는點이 좀더 기리省察되어야할줄안다.

지금의새로운世代의文學人은生活의柱石으로써의 原理를찾지못하고잇다. 『無原理의原理』란것이 그들의生活的色彩다. 即 一切의原理의權威를 意識的으로拒否하는곳에 無意識的으로 그들은 原理的誤謬를 스스로犯하고잇는것이다. 實로 現世代의文學人은 原理를

探求

로써 하는 代身에 오히려 그것을拒否함으로써 文學 乃至 文學人의純粹性을擁護하는 神經十字軍으로써 自任코저하는點에잇서서 輕蔑的이고 또 一層高한 輕蔑을 招來하엿다할은 압서도 指摘한바와갓다.

如斯히 原理가업는곳에 生活에 統一이잇슬理업다. 統一업는 生活이란 眞正한意味의『生活』이 아닌意味에서 現世代의文學人은 生活을營爲하고 잇지못하다고 할수잇는것이다. 前世代는 原理가作用하는 어떤『規格』미테 自身의生活을 마추어너흐려고애썻다. 지금世代는 그러한規格의基準을 알지못하고잇다. 그러므로 模索속에서나마 먼저 自己의『生活』을 建設해 나가야하 그生活의 建設工程에서 規格의基準이—原理가 發見되고 確立되어야하게된것이다. 前世代는『原理를生活에!』하는것이엇다면新世代는『生活을原理에!』하는것이 그의世代的態度가아니면 안된다.

原理

와生活을 『콤바인』하는 가른 目標를위해서라도『때』의推移는 世代的態度를變質化시킨것이다. 하면 生活을建設한者의 精神이란 언제나外部에對해서 부질업는懷疑的態度나 또는모든것에 白眼視하고 老成然하여『孤高』를自負하는것에 잇는게아니다. 彈力的인適應力을 具有하여 어떤때이던 時代의아들로써의 誠實을 다함에잇는것이다. 이러틋 꿋내 時代를살어 헤처나가는 生活者는그基調에 永遠한것 眞實스러운것 아름다운것에 對한强烈한 愛情과 信賴를 굿게把持하는것이다. 남이게서 꾸어온것이 아니라 自己自身의 生活이 培養해준것이다.

新世代의 文學人의 生活過程에서人間性에對한 信賴와愛情이 肉體的不能으로써 느끼는痛感에까지醇化될때 그들은能히 知性과 感性이 融和되어

人格

의 分裂을 보다 노픈階段에 統一하여 생 人間性의 探求라는文學的目標는 비로소 新世代의眞稱한創作을기다릴것이며 따라서 新世代의 名聲을 形成함이업슬것임을 確信하는것이다.

우리는 요즘우리文壇에서 作品우에 作者의信念이나 愛情이나가 속기고秀透한것을對해본일이잇는가? 文學人의精神을 貫通하는것에 人間에對한 信賴와 愛情을缺햇거늘 어찌 그形象化된 人間이 呼吸하는 人間, 倆感하는 人間일수 잇슬것인가! 이것은 이미『技巧』以前의 文學人의 精神의領域에屬하는것이다. 藝術的形象化란 決코 屍體에化粧을 아름다히하는것이아닐것이다, 襤衣를입첫言망정 脈搏이뛰는人間, 自己의五官으로感覺하고『自己』를主張할줄아는 性格的人間의創造—이곳에文學(藝術)은 開花하는것이며 이創造工程에는 文學人의 生活精神이 問題되어야하는것이다.

要컨대 新世代의文學人은 먼저 時代를

誠實

히사는生活者이어야 한다. 그리하여 現代의生活의精神은 人間性에對한 信賴와愛情을 자기것으로하는데서부터出發해야한다. 그때 비로소 生活은秩序와 規格을어더『原理』를 樹立할수잇슬게고 原理의回復은 그의孤立性을 止揚할수잇슬것이다. 新世代는 이때 新世代에겐 아이데알리즘이 缺如되어잇다는 嘆失을 事實로써否定할수잇슬것이다. 이런 意味에서 나는 新世代의 지금의精神을 人間性에對한 信賴—愛情의精神이라 規定하는것이다. (完)

隨筆　眼鏡 (下)

片石村

眼鏡는 얼굴의 美觀을위해서 조타는 말이잇다. 그러나 그러케해서 엇는美라는것은 얼굴의美라는것보다는 器具의美일것이다. 이러한 美的迷信이 普及되고잇는데로으로 사람들은 남이眼鏡을 쓴것을보고도 곳 그사람의 不足한 視力을 推理하지도안코 또 쓰는 當者도 決코 眼鏡이 自己의 生理的 不具를 暴露하는것이라고는 생각지안는다.

顯微鏡의 發明은 아마도 眼鏡에서 暗示를바든것이겟지만 이러케해서만는 顯微鏡은 사람으로하여금 無數한 細菌의 이름을 記憶해야하게하고 사시傳染病의 威脅아래 쭉 그리고잇게만들엇다. 그러나 나는 決코顯微鏡의 科學的價値를 否定하려는 老朽한思想의 임자는아니다. 그러라고 해마다그힘으로해서 無數한 醫學博士를 만들어내는 顯微鏡의社會的效用價値를차를도과 評價하는사람이다.

그러데 여기서 말하려는것은 다른것이아니라 眼鏡的『렌즈』의 發明者와라스튼이라든지『빠큐—스턴』가이『렌즈』로 처음『實驗』하던 瞬間의 그들의 失望을 내가 聯想한것에대해서다. 그들의『렌즈』에 突然 이아름다운神의 하늘과 땅이 實은 다닥 다닥한 미운 細菌덩이로 비춰었슬때에 그들의 머리는 一瞬間에 얼마나한 錯亂에 빠젓슬까? 나는 이點을 想像할수잇는 興味를가젓다.

내눈이 나빠다는것은 오래전부터도 알엇지만 이웃고 眼鏡을쓰게되면 그뒤에 眼鏡때문에 바더야할 부질업는手苦와 煩惱를 생각하고는 차라리 多少의不便과 또視力의減退는 견디어가기로 작정햇던것이다.

그러나 나중에는 거리에서 아는친구를 모르고 지내버리는일이 잣게되고 講堂가른데서도 중줄에 안저가지고도 講師의 黑板에쓰인글人자를 알아보지못할 정도가되니까 참말로 不便해서 斷然眼科醫의門을 찻차 眼鏡을쓰기로햇다.

그래病院에가서 視力을재는데 정작眼鏡알이 내眼力에 미처오지 나는 갑자기 眼鏡을그만두려고 생각하기시작햇다. 그러케 맵끈해보이던 看護婦의얼굴에 차증차증수업는 여드럼미와티가『클로즈업』이되어올때나는 풀이죽엇다. 구석구석에 노인물건들이 모두 前보다 뚜렷하게나타난다. 그때까지 나는一種朦朧한 視野에서 사렷던것이다. 그러케생각하면 내가 지금까지 이뻐다고생각하던花瓶이든지 옷이든지도 事實은 더러운것이고 甚하게우로는 폐조타고여겻던 그림들에 대한 評價도 修正해야 될지몰랏다. 이래서는 큰일이다. 나는 차라리 多少 흐릿할지라도 남의 몸이나 물건에서 얼마 티를 보지안코 지날수잇는 眼鏡업던때가 조화다고 생각햇다. 그래서 모처럼 작만한 眼鏡도 그대로 설합에너허둔채로 이저버렷다.

그런뒤에도 一年이 훨씬 너머섯다. 그동안에 새로생기는 第一로不便은 길에서할용알사람을모르고 지내노코 하는일은 이미罪惡한일이지만 그보다도 얼로당로안흔 딴사람을 그사람으로알고인사하고는 나중에 잘못된것을發見하고 彼此에 거북해지는경우란 알만해도 겨접수업는일이다. 또아는사람을 모르고지내놋는일이란 親知가드문外地에서나 그대로잇슬일이지 故國에와서는 안될일이다. 속에업는『그놈건방지다』는말이나 수두룩이듯고 다닐것밧게엇다.

亦是 眼鏡으로써야햇다. 女子들의얼굴에서 더럽든그얼굴을불리며『모나리자』에 대한見解를 多少고치고 그래서 人生은 생각하던것보다는 훨씬 醜한것이라고斷念해야할까보다.

(本社樓上·文人書畫展에서)

▽…墨竹　肯山　趙東虎 (下)

▽…墨梅　東岡　鄭雲[illegible] (上)

土曜詩壇

明日

"明日이 眞一업다면"
그러한은 假定해서라도 眞像해서라도
항여나 잇바거내지를 말어라

그것은 말안이라도 내몰통이를 絶望의 바다에 던저버리는 소림기치는말이다

眞一이라도 眞一이라도 말이다.

明日이 眞一업다면
나는 이자리에서 어린에처럼 慟哭할것이다.

말을 뚜다리며 밤비를을치며,
오! 무섭다 참으로 실타 假定이라도 悲劇이라도 그假定은 그젼혹은,

明日이 眞一업다면
나는 이쓰디쓴薰香을 臟처럼알게 꺼꺼섯고잇지안홀것이다.

明日이 眞一업다면
나는 눈더핀 이 어름(氷)길을 부드러운紙氈위처럼 발가버슨맨발로 터버러벅것지안홀것이다.

明日이 眞一업다면,
이 써어가는 두腳첫각을 그냥그대로 뚤그룹이 보고마잇슬것이다.
詩集을 "칼슘" "비라민"을 수려고 에쓰지도안로.

明日이 眞一업다면
나는 푸르른얼빗 커다란 芭蕉잎어페서, 人形가튼그女子와함께
마음것 하기어풀遊戲을 빼고 좋을주며 노래할것이다.
발바닥이 아프드록 술이차고 누름이나도록
누구를 꺼러서 누구를위해서 그러케못하겟니?

明日이 眞一업다면
차운는바람이 싸고잇는 이 十字의집거석자리우에서 水晶가치 아름다운 꿈을 꾸지못할것이다.

明日이 眞一업다면
나는 저 하여시 놉고갑캄한 空을 大膽하게 바라보지 못할것이다

그러나 지금 저 [illegible]의 假眠가를 밟는 곳새곳 나를 내려다보고 모두생
그리구 나를向해 分明히 속삭어린다,
"明日이잇다"고 "明日이온다"고.

오! 素삿이어 大哦여!
明日이잇다 멀지안허 明日이온다 歡喜의明日이!
그래서 우리는 차(案)고 한캄한 이밥을 歸히 사랑한다.
밝고 따뜻한 낫(晝)과가치
그래서 寢床앞처럼 적은 저벽들을 限업시 사랑한다.
커—다란 太陽과가치,
明日이 잇다,
그래서 나는 限것 웃고 限것울련다.

=權　煥=

漢詩募集

滄東考選

題　盆梅
押　灰韻部(古詩韻府)
期限　一月末日
(薄謝進呈)

讀史餘錄　朝鮮　武士小史 (三)

安自山

麗明武士

三國統一이 麗正나자 武士가 掛弓洗鉞의 閑日月을 지으니 그後를 이어서는 문뜻 文士의 活動이 일어낫다. 그러나 그들의 活動은 偏僻한데로 기우러저서 國民이 文弱해지고 文士의 口爭이 續一을 흔드러 上下를 어지럽게 하엿다.

그러틋 文士의 跋扈로써어지러워진 國綱은 다시 武士의 [illegible]를 要望하게되니 때에 天授大王이(王建)出現하여 國政을 革命함에 이르러 이것이 高麗朝의 誕生이다. 麗朝가 成立되어서는 前日文武에 互히廢政을 刷新할새 (第一) 外來思想을 排斥하고 固有한 精神을 皷吹하니 天授大王의 訓要三條 徐熙傳에보이는 民衆의 國粹運動이 그것이다. (第二)文弱한 民心을 고치고 正士道를 高唱하니 明宗王의施令이 곳그發顯이다.

靖宗五年六月 制日 自前朝歷武修文 益有年矣 雖四方無事 不可忘戰 宜遣使兩京兩路諸州 簡取驍勇 敎習弓馬

(第三) 文士들의 부질업는論爭으로써 大事를 망치게함을 痛歎하여 大義的統一을 도모한것이다.

明宗十一年 崔忠烈 郭文役之徒日 前朝文臣 各執其職 藏否人物 以至於敗 何復踵往轍耶

이三大綱領을 標榜하고 再興하는 武士의 威勢가 足히 天下를 號令하기에 이르니 이때에 文士는 스스로 退却하는데 더군다나 鄭將軍仲夫가 일어나 文士를 勦蘇하는바람에 文士는 空前絕後의 大虐殺을 當하엿다.

麗朝文士 柳淸臣 吳潛學이 高麗를 蒙古에 송두리채넘겨주자는意見이 武士의 激怒를샀더것이다.

여기서비로소武士의 職務은 初年부터 末期까지 四百七十五年間은 一貫하엿다. 제집숭郞에政房을 차려노코 丹編纂諸을거기서 發佈하며 百官餘往을거기서 參畫하니 武士가 儼然히 上座이 되엿이잇섯다.

그러데 이때의 武士를 前代武士에 比하여 그다른點을 살펴보면 이때 武士는 團體가 업고 말하자면 散武士엿더것이다. 혹은 規範을 脫線하여 各各武舍가 달려진 缺點이 업지아니하엿스나 力量을 自得하여 이를 自由로 發揮할수도잇섯스므로 또한 人材가, 만히 나타낫다. 그러나 그사이에도 前代의 遺傳性을 이어서 南系武士와 北系武士와의 두臨洲이 잇섯다.

世界의귀

파데렙흐스키　피아노에서政治로

【巴里發同盟通信】獨波開戰後 하탈이못지나서 波蘭은 獨蘇의 馬蹄아래 蹂躪되엇는데 前上院議員 우라디스라우라키에빗츠氏를大統領으로한 波蘭亡命政府는昨年九月三十日佛蘭西에서 組織되엇다 그런데 요지음 저有名한『피아니스트』『파데렙흐스키』氏가 新亡命政府의『波蘭國民評議會』委員으로 任命되엇다 그는 往訪한記者에게 아래와가치 말햇다

『나는祖國을爲하여 다시 政治에提携하기로決心햇다 내나히와 健康이許하는限 一身을 祖國에바칠覺悟다』

氏는今年八十歲의 老齡으로 數年來로 健康이조치못하여祖國의悲運을 멀리바라보면서瑞西에서 保養中이엇는데 드디여 안저잇슬수가업다고 생각하고 사랑하는『피아노』와도 作別하고 다시政治의『舞臺』을밟게된것이라한다

新刊紹介

◆朝光◆ 二月號(內容)時事=世界大戰과伊太利 世界大戰과米國 汪政權의樹立外二篇 壬午軍亂 滿洲朝鮮人敎育現狀 芬蘭의文學 芬蘭은어떤곳 朝鮮演劇의거러온길 鄭百浩先生論 (新羅의梁徒) 朝鮮民事令解說 時壇=李孝石 … 小說=太陽의病는다 外數篇其他 發行所 京城府大平通一丁目 朝鮮日報社出版部 振替京城五八七六番 定價四十錢 送料本社負擔

二等當選短篇小說　洪水 (八)

金萬善 作
洪祐伯 畵

큰하마음에 재속을 할것도업시안해는 그에게 친밀을 보고한다. 하지만그설명은 조금도반가울것이 못된다. 그의얼골은날시루 험악해진다.

급기야 정홍이는 장던수와충돌을하엿다는것이다. 그것도 게집파도망을 하려던 죽전에 발각이되엿다한다. 장던수와 싸홈이벌어지고 장던수를 대人문에다며어치자 시웃하는 소리를뒤로어머니는 절홍이를 때려가며 집으로 끌고와다고하다.

『그런때면 임자는집을비게된단말유』

안해는 그를 원망한다. 안해의 말과가치 그가 어제人밤 집에만 잇섯서도 옷을 가라입으려 잠간 집에 들럿던 아들을 꽉 잡엇슬것이고 며누리가 강변으로 헤매이며 찻는 소리에 쫏처만 와서도 그런변은 미연에 막을수도 잇섯슬것이다.

그러나 지영호는 어제人밤일을 후회하기 전에 몃번이나 벌떡 몸을 일으키려다 주저안는다 소리도 못 지르고 몸만와들와들 떤다. 노흡군 아들놈두엇다 해서 나치 따겁던것 쯤은 문제도 아니다. 이제는 이동리에서 떠나야만 하게 되엇다. 하지만, 그것도 사실은 여차이다. 장던수의 태도가 어떠케 나올지 알수업다. 그는 힘업시 몸을 이르킨다. 얼마후 지영호는 용궁당뒤 깨끗한 서슬대문 아페서 기우거린다. 드디어 두려운마음으로 장던수를 찻는다. 장던수 아닌장주사가 그를 맞는다. 그러나 장주사는인사를 할 여유도 주지안코 험악한 나즈로 그에게 대든다.

『그놈이 인젠 함깃이 더 업지! 살인까지도 하려는게 안야?』

하며 장주사는 담배人대를고처쥐고 한발 다어선다.

『그럼리야 잇섯겟습니까』

『아니라니 그럼 뭐시야?』

장주사의 등뒤에서 그의 안해가 표독하게 떰벼든다.

『저두 모르구 그랫겟죠』

『잘도한게 어려말이지? 에이 괘人심한놈두같으니!』

지영호는 비는수밧게 업다. 장주사는 지영호를 칠드시팔을 처들다 놋는다.

그가 장주사를 차즌것은 빌기위한것이다 물론 하는 욕을참으며

『아예요 그러게 제가 사과하러온것이 아닙니까. 제놈드인제 생각이 잇겟죵 저여 그놈을 그대로는 내버려두지안켓스니 하번만 용서를 해줍쇼』

『흥! 이런다고 일이 무사할줄알어! 고소할려야!』

『사람을 발을 죽여노코도 빌면 되단말야? 에이 염치업는놈을 가튼니!』

장주사의 안해는 이를 악물고 떼번다. 며누리도 하발다어서며 지영호를 노린다. 그러나 차마 때리지는 안는다.

지영호는 점점 거북하기만해진다. 그대로 빼저 나오고 십다. 하지만 그는 하거름 더닥어서며

『어더습니까?』

하고 안을 기웃 해본다.

『못것도 업서!』

장주사는 그를 밀친다.

지영호는 도리어 화가난다. 장주사의 서두는 품은 고소타도 하고 말것갓다. 해몰때로해봐라. 나도 모른다.

『고소를 아할줄아니? 고려놈은 한번혼이 나봐야알어!』

장주사는 더욱 악을 쓴다.

지영호는 술며시 빠저 나온다 아니 갓것만 못하게 되엇다 무엇때문에 그모욕을 당하러 갓섯던가. 이것도 그잘난아들로 인해 밧는 욕이다. 그들의 서두는 품은 당연하리랑 그는 생각할수록 치가 떨린다. 점동이가 업서젓다. 해서 아쉬어하던 자신이 어리석기 짝이 업다.

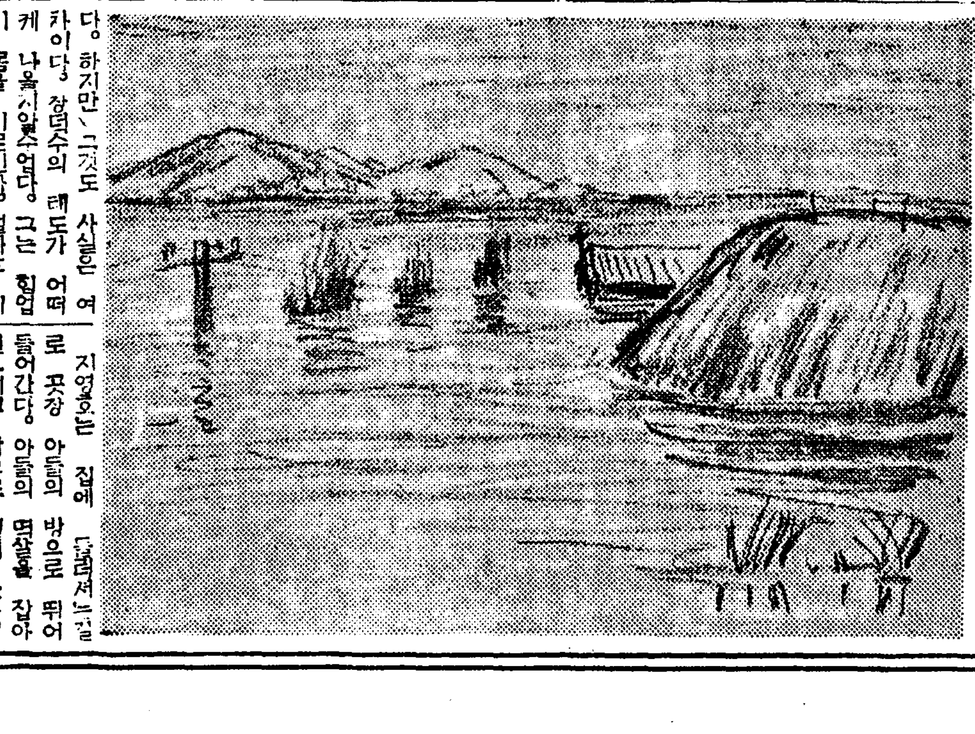

지영호는 집에 [illegible]서는길로 곳장 아들의 방으로 뛰어들어간다. 아들의 면살을 잡아일으키고 박그로 껄려 한다.

『무슨염체로 자빠젓는거야? 네집야? 네애비야? 방갑지안라? 어서 나가, 어서!』

그놈의 소동을 감추어나 주려는듯 별안간 비가 초마끗양철을 두다린다. 방안이 컴컴해젓다. 질퍽하게 안 꼴리려는점룡의 얼굴은 더 한층 오마상이다.

『꿈밥을 먹거나말거나 난 모른다. 내눈아페서 보이지만마라다우』

지영호는 하손으로 뭇솔지를 쥐고 아들을 부둑부둑 집어쩐다.

『나가요, 나가요』

점룡도 안던 아들은 순수히 일어난다.

『잇지 부드런는걸 더들려노면 어떠케요! 제발좀 내버려두슈』

안해는 발을 굴르며 애원을 한다.

『어머니 고만두세요』

아들은 문지방을 넘어서려 한다.

『글세 네 가만이만 잇셔. 울지마라구 너두 좀 들어와 부뜨리라!』

김씨는 아들을 말리며 며누리를 꾸짓는다. 그래도 며누리는 경히를 부둥켜 안고 울기만 한다. 비는 점점 너거에수가치 쏘다진다.

006342

튼々한胃腸엔滯하는일업다!

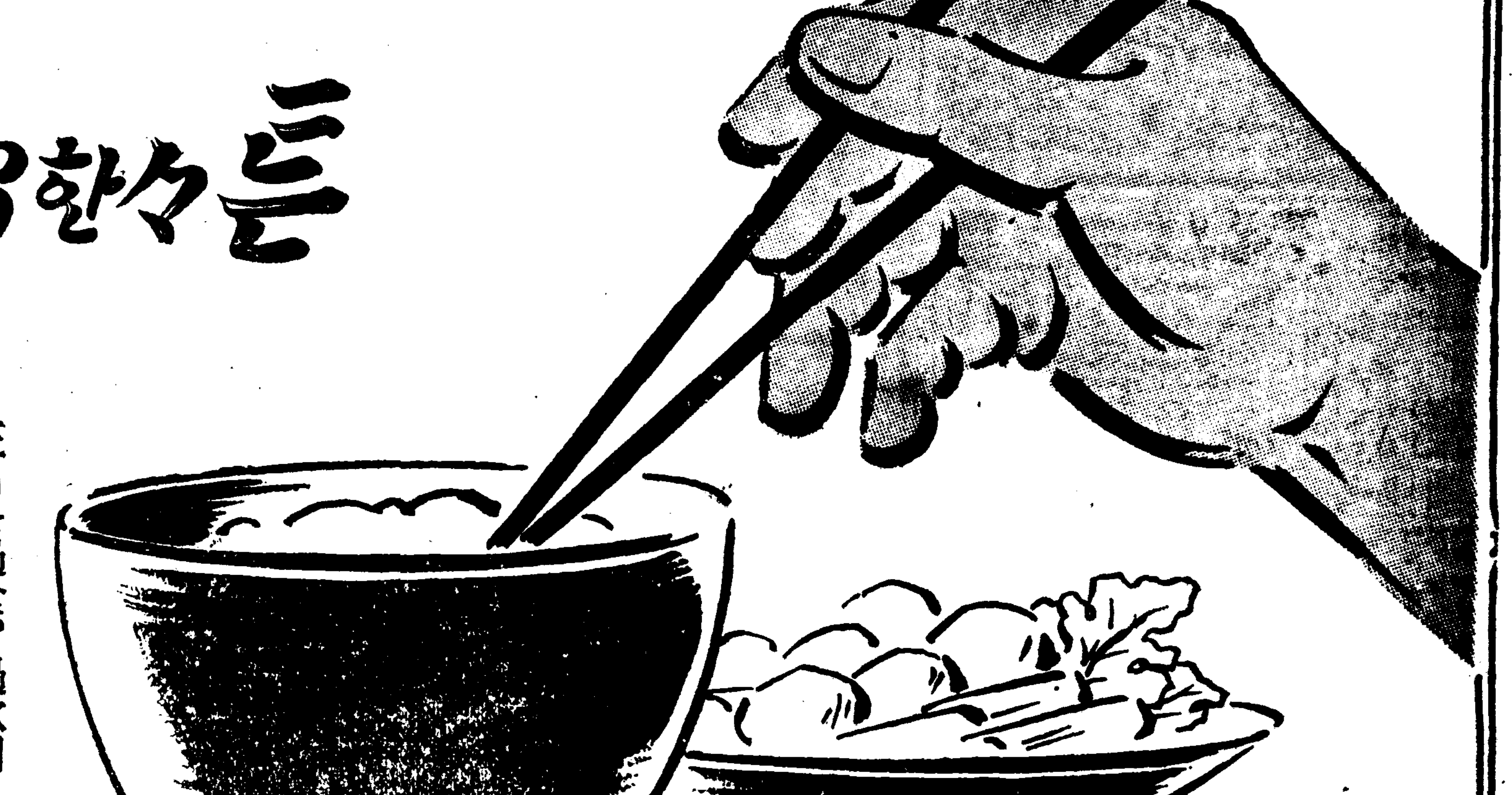

正月은過食、過飮되기쉬워서、平時에胃腸이强健하든이도、자칫하면、배탈이나고、胃腸加答兒、泄瀉가튼것이나서、慢性胃腸病의、原因이됩니다

『胃活』은、여러가지胃腸病의、特効藥을配合한것이므로、先天的胃腸病、또는攝攝잘못하닷으로생기는胃液分泌의過不足을正常化식여、腸의蠕動作用을도와서、口味을더하고食傷、泄瀉、便秘等에도큰効驗이잇서서胃腸을强化합니다

胃腸良藥

胃活 (위활)

胃酸過多、胃潰瘍、속쓰린症、군트림、생목오르나리는症、溜飮、胃痛、便秘、胃加答兒、惡醉、숨병난데、船[illegible]、車[illegible]

本舖　山田安民藥房

女性홀몬

월경불순과 중년부인에 オバホルモン

月經이不順

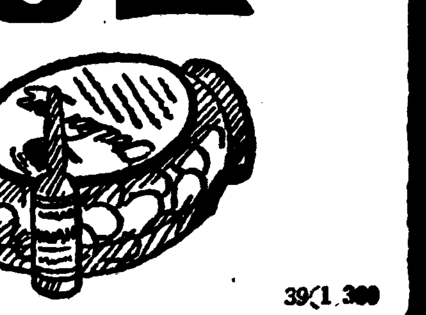

하면 항상 골치가아프고 밤잠을못자며 허리々여개가아프고 氣分이 沈鬱할뿐아니라 몸이勞困하야 모든일에 실증이나며 口味가 떠러지고 엿절엿절하며 젓이 잘나지를않음니다。

이러한 모든症勢는 女性에게獨特한 卵胞(女性)홀몬의不足으로 생기는것이므로『오바호르몬』을 補給하시면 月經이 順調롭게되며 特히 中年婦人이使用하면 性機能의 老衰現象을 豫防恢復식힐수있으며 몸이健康해짐니다。

錠劑(五百單位)
二〇錠 (一圓六〇)
五〇錠 (三圓七五)
一〇〇錠 (七圓三〇)
三〇〇錠 (二〇圓)
(百單位)
五〇錠 (一圓五〇)
一〇〇錠 (二圓七〇)
이外에散藥도잇슴

發賣元　株式會社　武田長兵衛商店　大阪市東區道修町
京城出張所　京城府南大門通二ノ一五
製造元　財團法人　帝國社臟器藥研究所

武田發賣品

39.1.300

第一次增產計畫
失敗의原因은무엇?
② 朴鍾秀

朝鮮産米의 現代的技術을 目的하고 施設하는 內在的要求와 帝國의 食糧問題解決이란 두가지의 要因이 結合되어서 大正九年에 樹立한 産米增殖計畫은 只今에 문헌으로 남아잇는데 그當時 朝鮮의 米穀生産의 狀態와 內地 移出의 狀況은 어떠하엿던가?

第二表 計劃前十個年의生産狀態

	産額(千石)	反當收量(石)
大正六年	一三,六八七	〇·八五
大正七年	一五,二九四	〇·九八
大正八年	一二,七〇八	〇·八〇
以上三個年平均	一三,八九六	〇·八八

明治四三年 一千三百萬餘石乃至 一千四百萬餘石의 米穀을 産出하여 反當收量에잇서서 八斗八升을 보엿스니 이것을 施政當時인 明治四十三年의 産額一千四十萬餘石과 比較하면 約四百萬石의增收와 反當收量約一斗以上의增收를 보게되엇다.

第四表 朝鮮米對內地移出累年表

年度	千石
明治四十三年	一,二四
同 四四	三八八
大正 元	二四六
同 二	二九四
同 三	一,〇〇二
同 四	一,八七一
同 五	一,三三三
同 六	一,一九五
同 七	一,七三三
同 八	二,八六二

內地로 移出하는 狀況을보면 第四表와가치 明治四十三年부터 大正二年까지 三十萬石未滿의 移出을 보이던것이 大正三年에 一躍百萬石을 突破하고 그後로 漸增狀態를 보히어 內地側으로하여금 外地米가 越境한다는 感과同時에 朝鮮에對한 食糧供給地로서의 使命을 感銘하게된것이다.

그러면 이와가튼 生産力에 基礎를 두고 일어선 産米增殖計畫의 內容은 어떠하엿든가?

이제 그當時의 計劃說明書를 들추면 開發것머리에 다음과 가치 說明되어잇다

「朝鮮은 米作上 天惠之地이나 아직人力이 이에 미치지 못하여 併合以來大正八年에이르기까지의 九個年間 産米增殖의 施設로서 主로 品種改良과 自給肥料의 增施에 努力하엿다 ……良好한 成績을 거두엇스나 如上의施設은 農家의 改良에 依한 米穀의 增收를 期할수잇는 水田의 餘地가 업서 米增殖의 方途를 講究하려면 從來의 土地改良에 努力하지 아니하고는 안될것이다 그리고 多年間 耕地를 擴張하고 水利를 增進하여 土地改良 事業을 積極的으로 施行하여 多量의 産米를 增殖하는 外에 比較的 高價하고 有利한 耕地에 對하여 施肥의 方法을 講하여 ……」

이리하여 産米增殖事業은 旣存耕地에 對한 自給肥料의 施用으로 始하여 耕地擴張의 積極的事業으로 나아가 灌漑改良事業을 包括하고 이 新舊耕地에 對한 最新의 施肥方法을 講하는 것이었다.

“不動産金融禁壓” 全然無根據浪說
投機思惑만絕對除去

資金統制는 重點主義로 强化되어 今年一月一日부터는 金融機關의 自治調整에依한 貸出限度를 引下하엿고 今月末에나來月初부터는 資金調整의 標準을 改正케된것은 旣報와가튼데 年初以來再開에는 이것이잘못認識되엇인지 銀行을 비롯한 金融機關에서 不動産新規貸出은 全然禁壓한다 或은 時價의三割以上의 擔保貸出은 하지안는다고喧傳되어 一般의神經을 날카롭게하고잇다 그러나 아무리資金統制를 强化하기로서니 이러한일은잇슬수업고 다만從來와가치 投機를助成하는 放漫한不動産金融은 依然制限되는것뿐이다 朝鮮에잇서 大部分의사람은 唯一한財産이不動産인데 이것을 全面的으로 金融의길을막음은 常識的으로도 首肯할수업는 일인바 이에對하여 漢城銀行取締役本店支配人張友植氏는 다음과가치말한다

不動産金融禁壓云云은 全然浪說이다 그러나 金融機關에서 投機的不動産金融을 抑制하는것은 事實이다 이것은 土地의 商品化를 激成시키어 뿌로카跋扈의原因이되고 投資의健實性을 害할뿐아니라 物價高에 拍車를加하는것이므로 市街地恩賜가튼데對하여서는 斷然金融치안코잇스나 鮮殖資金이라거나 健全한投資로서의 農耕地投資라거나 商工業資金의 不動産擔保貸出가튼것에 對하여서는 程度에맛게穩健한方針으로 金融하는것은 何等變함이업다 이點誤解업기를바란다 그런데 이에一言할것은 鐵路商業中心으로한 商品配給의 不圓滑이 날로甚하여 商業經營이 대단히어려웁게된것만은 事實이다 그동안 統制網을 뚤코서 또는 公定價、協定價가 決定되기前 過渡期間에잇서서의 物價急騰에依하여 在荷、旣約仕入品을 處分하여 巨利를博한者도 不無하고 도리어 云云하기까지도 한모양이나 今後는 品不足에다가 手數料制度의 利益박게 어들수업게되겟스니 商界로서는 委縮될수박게업고 新方針下에 時局에맛는 經營을해야할것으로보인다

資金退藏傾向
貸出回收不振·資金回轉率惡化
鮮銀券收縮依然鈍狀

昨年末四億五千萬圓으로 膨脹되엇던 鮮銀券은 新春에 入하여 諸貸出의 回收로 昨今四億一千萬圓臺로 約四千萬圓가량이나 收縮되엇스나 例年과가치其收縮率은 顯著하지못하여 收縮鈍化傾向이잇다 卽 新春에入해서의 各銀行의 決算은 新規의貸出은 極히減少되엇슴에도 不拘하고 旣貸出의 回收가 非常히不良하며 其因된것으로서 이것은 一般需要者의心理로서 資金調整强化에 따라서 資金을返還치안코 銀行預金或은現金으로써 資金의退藏傾向이 顯著해진때문에 銀行의所持하고잇는 所謂資金回轉率이 惡化되고잇다 이러한傾向은 今後언제까지 繼續될지 매우注目되는바인데 一般으로 金融機關은 所謂資金도 그다지 豊富치못하므로 貸出에對해서는 抑制할方針을 一層强化시킬것으로보이므로 當分間 通貨의 收縮은 期待할수업는狀態이다

日銀券은續收縮
二十九億圓臺割下

十九日에繼續된 日銀發行高는前日에比하여 一千九百三十六萬五千圓이나 또收縮되어 二十八億八千五百六十一萬九千圓으로서二十九億圓臺를割下하엿다

朝鮮棉種子
中支로輸出

興中棉産改進會의 希望에依하여 農林局幹旋下에 中支에五十萬斤의棉種子를 交付키로되어現物의納備도 完了하고 近間釜山에서 積出하는데 右는朝鮮의中棉棉業에對한 援助의强化로보이어 注目되고잇다 卽朝鮮에서北支方面에 每年棉種子를보내 棉業의改良增進에 多大한效果를거두고잇고 中支에서도 興中棉進會의손으로도 昨年試驗的으로入萬斤程度의輸入을하여 栽培한結果 이것도好成績을 내게되엇스므로 本格的으로 棉種을 輸入하기로되어 本年은 五十萬斤을 輸入키로된것으로 華北의 棉出分八十萬斤과 合하여 今年의 朝鮮으로부터의 對支棉種輸出量은 百三十萬斤에達하여 前年의 約二倍에 相當한다

朝運增資申請 朝鮮運送

買上米低資
鮮、殖銀에서受入

總督府는 移出米調節及朝鮮內需給調節을 爲하여 二月中旬까지에 六十八萬石을 買付하기로決定하엿는데 右買付資金인 金融部低利資金三千萬圓은 이미預金部의承認을어더 鮮、殖銀을通하여 貸付하기로되엇고 이三千萬圓의 低利資金은 鮮、殖銀이千五百萬圓을 二月中旬까지에 受入키로되엇다 또右低資의金利는 預金部로부터 受入金利는 年三分六厘이오 鮮、殖銀은 手數料實費로서 米穀市場會社에 融通하기로되엇다

仁川、群山米市場
市場員申請殺到

朝鮮米穀市場會社의仁川、群山에잇서서의 實物市場은 諸般의開設準備를 急히하여 近日中에開設할터인데 右實物市場의 市場員申請者는 벌서부터殺到

海外小麥市況

【市俄古商通】市俄古小麥市況＝株式低와 우이니뻭크低로 下押되엇스나 引際에는 市況의强調로 早하엿다 【倫敦商通】倫敦小麥市況＝처음에 少할모양이다가 買物로 堅調이엿다

對英爲替引下

【東京電話商通】十九日 正金入電의 米英크로스는 三弗九十六仙四分一로 四分에三分의 反落이엇스므로 我對英協定市勢는 一志二片十六分三으로 改訂되엇다

會社의米移出取扱
穀協서反對陳情

朝鮮穀物協會에서는 十八日各協會長、理事의 參集을 求하여 午前十時부터金千代會館에서 米穀懇談會를 開催하고 當面의 米穀諸問題에 對하여 協議하엿는데 總督府에서는 米穀市場會社로하여금 內地移出米를 管理移出시키는것이라하여 業者의 生業을 脅威하는것이라하여 이에反對態度를 取하는同時에 朝鮮米穀配給調整令에依한 輸出機構의 整備確立을 促進시키기로決定하고 十九日午前十時半 各協會代表、理事十名은 農林局을 訪問하여 下坂米穀課長과 會見하고 此旨를 陳情한바잇섯다

反對理由 ＝總督府에서

內地移出米를 出廻時節中에 買上하기로함에際하여 이買上米를 市場會社로하여금 保管、管理移出의手續을 採用시키기로되엇는데 이러케하면 開港地에잇서서의 米穀移出業者는 輸移出의機能을喪失할뿐아니라 精米業者도 亦是單純히 賃搗業으로退步하여 結局은生業自體를 脅威맛게된다

木材線路
移轉反對
木材商組合總會

京仁地方의 經濟的理由를建設하여 京城驛에서는 木材線路를 龍山驛或은 東京城驛으로移轉코자 目下計劃中인데 從來京城驛을中心으로 倉庫營業所其他施設을한 京城材木商組合에서는 反對運動의開始를 決議코자 十九日午後六時부터 京城호텔에서 昭和十五年度初의 臨時總會를열고 左記件을附議하엿다

一、昭和十四年度決算承認件
一、昭和十五年度豫算承認件
一、木材小賣價格決定件
一、京城驛의 木材線路移轉計畫에反對의件
一、顧問贈呈의件

英米「뻐ー터ー」의
棉花輸出一時中止

【倫敦十八日發商通】英國通商省은 今十八日 英米兩國政府가協約한結果 英米뻐ー터ー協定에基한 米棉의英國向輸出을 來二、三、四月中에는 中止하기로 意見一致를보고 發表하엿다 그리고 右期間後는 同協定에依하여 米棉輸出을 再開할지는 今後 兩國政府에서 協議하여 決定키로되엇다

信託計算減少

一月十五日現在 朝鮮信託本店의 信託計算은 (單位圓)

金錢信託	四四三六,〇五五	
有價證券信託	九五,四七一,三三	
不動産信託	二〇,四三〇,〇二五	
其他	三七五,〇〇〇	
合計	六三,三三三,五〇一	

으로 前月末에比하여 二十一萬三千三百十九圓의 減少를 示하엿는데 信託의 運用狀況은 如左하다

有價證券	三一,三七七,〇八六
諸貸付金	三〇,五二三,七五一
其他	二八,〇〇〇,〇〇〇

殖産債券三千萬圓
發行條件決定發表

【東京電話商通】第百九十八回朝鮮殖産債券三千萬圓의 發行條件은 十九日殖銀支店에서 發表하엿는데 그條件은 前回의것을 踏襲하고 全額을 市場에 賣出키로되엇다

一、利率 年四分二厘
一、發行價格 額面百圓에九十九圓七十五錢
一、償還方法 二年据置期後十一年間에 每年二回 二月十五日八月十五日每回四十五萬圓以上抽籤償還又는 買入償却함
一、利拂日 二月十五日 八月十五日
一、申込期限 二月一日부터同四日까지
一、拂込及發行期日 昭和十五年二月十五日
一、元利金支拂所 朝鮮에서는 朝鮮殖産銀行의 指定한銀行

朝鮮殖産銀行本支店 內地에서는 朝鮮殖産銀行大阪支店及朝鮮殖産銀行의 指定한銀行
一、引受團 山一證券、藤本뻴뿌로ー카ー、野村證券、小池證券、日本勸業證券、川島屋證券

華北電業設立
北支電氣統制

【東京電話同盟】北支의 電氣電力統制事業會社인 華北電業會社設立에 對하여서는 興亞院、臨時政府와 北支開發會社間에 協議中이던바 來二十七日北京에서 創立總會를 開催키로되엇다 同社의 資本金은 一億圓 日支折半出資로하고 그出資는北支開發三千萬圓、電力聯盟二千萬圓、臨時政府五千萬圓으로하고 資本의過半은 現物出資로써한다 또 同社總裁에는 朱深 (臨時政府法部總長) 副總裁에는 內藤熊喜氏가 就任키로 內定하엿는데 營業地域은 冀東地區 天津과 北京兩地를 包含하고 山西省、各地에잇서서도 軍의委任下에 同社의손으로 行하리라한다

生糸積立金制度
國內消費糸에도實施決定

蠶絲業의 安定保持를 目的으로 制定된蠶絲業維持安定積立金制度는 輸出品에 限하여 內地와가치一月一日부터 實施하고잇는데 國用絲(國內消費絲)에對해서도 內地와步調를 마추는立場에서 實施할方針을 決定하고 農林局에서는 目下 右實施에 對한 具體案을 右積立金規定과함께 硏究하고잇다 그리고 國用絲積立金은 實施에對하여 가장難問題로되어잇는點은 그取扱機關으로서 輸出生絲에對하여는 製絲協會에業者가全部加盟하고잇서 同組가업스나 國用絲에對하여는 이러한 統制團體가업서서 急速히 結成키 困難한事情에 잇스므로 結局 輸出業者로서 國用絲를 生産하는製絲協會에서 其他의것은 蠶絲會에서 取扱하기로될모양이다

經濟消息

○中央無盡總會＝朝鮮中央無盡會社에서는 來三十日午前十時부터 定時總會를 開催하고 左의件을附議한다

一、當期諸決算案承認의件

一、定款一部變更件
○朝鮮和信總會＝朝鮮和信會社에서는 昭和十四年十二月十一日臨時株主總會에서 決議事項報告件 四、取締役監査役選任件 五、定款一部變更件

一、當期決算案承認件
同上利益金處分件(無配)
一、一月二十日午後早日 總會

○東和組合總會＝朝鮮東和組合에서는 一月二十日午後早日 定時總會를 開催하고 左記件을附議

○九州東部蠶絲出組合設立認可＝【東京電話同盟】南鮮蠶絲出組合(關門釜)의 自治統制를 依하여 去九月의 商工省令에 依하여 移出組合의 設立을 認可되엇는데 同地區의 蠶絲業者가 … 自治統制에 依하여 移行

○城南合同電氣株主總會＝城南合同電氣에서는 二十五日 株主總會를 開催하고 當期決算案承認의件、任期滿了에 依한 取締役監査役選任의件 等을 附議

石炭配給
統制規則
② 要旨解說

三、使用者의境遇
1、使用의統制
(가) 每月平均 百噸以下의境遇에는 使用에 對하여 朝鮮總督의 許可를 要치안코나 但 販賣業者로부터의 石炭購入數量이 每期 月平均三十噸以上인때에는 第二項 第一號記載의 販賣의統制를 바드므로 販賣業者로부터에서 所定의方式에依하여야한다
(나) 每期 月平均百噸以上의 使用者의境遇 使用者는 每期月平均 使用量이 百噸以上의 大口使用者에對하여는 朝鮮總督이 使用에對하여 許可를 要한다 每期 月平均百噸以上 使用의許可를 申請할 境遇 使用者는 使用의許可申請書를 所定의 樣式으로 內容을 記載하여 朝鮮總督에게 提出하여야한다

(다) 讓渡禁止 前項의 許可를받은 石炭의 使用者가 그 許可를받은 石炭을 他人에게 讓渡하는것은 不得함

2、帳簿記載義務及消費實績報告義務 大口使用者는 每期月平均百噸以上의 大口使用者는 帳簿를 備하고 所定事項을 記載할것을 要하며 每月十日까지 其前月中의 所定事項을 朝鮮總督府及道知事에 報告할義務가잇다

3、需給調整命令及帳簿檢査規定 朝鮮總督은 需給調整上必要한 境遇에는 使用者에對해서도 命令할수가잇다 命令의內容及効用은 第二項第三號命令과같다 또 朝鮮總督府及道知事는 必要에 應하여 每期月平均百噸以上의 大口使用者의 帳簿其他의 檢査를 할수가잇다

四、罰則
本令의罰則은 臨時措置法에依하여 本令의規定에依한 命令을違反하고 또는 違反한境遇는 一年以下의懲役又는 五千圓以下의 罰金에 處하고又는 報告義務에 違反하거나 報告를 虛僞하고又는 帳簿를 備치안는 境遇는 六個月以下의懲役又는 三千圓以下의 罰金에 處함

五、施行上의注意事項

1、昭和十四年十二月一日부터效力을 發生한것 生産業者、販賣業者及使用者에 對한 朝鮮總督及道知事의 需給調整命令 生産業者、販賣業者及大口使用者의 帳簿記載義務
(가) 配給團體의 團體員이 아닌生産業者及販賣業者는 石炭의 販賣에 對하여서는 昭和十五年四月一日부터 朝鮮總督에 許可申請을要함
(나) 配給團體의 團體員인 生産業者及販賣業者는 昭和十五年四月一日부터 其所屬하는 配給團體의 販賣指示書에 依하여 販賣하여야함
(다) 生産業者、販賣業者及月平均百噸以上의 大口使用者의 帳簿記載義務

2、昭和十五年四月一日부터 效力을 發生한것 …검査를 要하는것

3、昭和十五年五月一日부터 效力을 發生한것 生産業者、販賣業者及月平均百噸以上의 大口使用者의 每月報告義務

4、昭和十五年一月三十一日까지에 手續을 要하는것 大口使用者의 使用許可申請 今年四月부터 九月에 이르는 期間의 所要石炭을 記載한 許可申請書를 一月三十一日까지에 所轄道知事를 經由하여 朝鮮總督에 提出할것 그리고 石炭使用者 販賣業者及生産業者로서 本令의 施行에 際하여 注意할 事項을 了得하여 今後統制의 實施에 齊齊하기를 希望하는바이다

株式 小往來로 低迷

今日의市勢 十九日

前場軟弱 今朝는 東新八十五圓了 鐘紡도不變인 百十七圓九十八圓九 鐘新五低인 百十七圓九에 軟勢寄付된後 東新은 小浮動商狀을 呈하다가 結局 東新百四十一圓三 鐘新百十八圓了大新七十四圓五에 大引

後場往來 後場은 東新七十低인 百四十圓六、鐘新百七十七圓五、鐘紡四低인 百十七圓六에 軟化寄付後 往來商狀을 呈하엿다

緊縮財政實施?

新內閣의 經濟相은 모두老練家이므로 一言半句로써 財界에 衝擊을주는일은 업스나 物價政策에對하여는 相當한 決意를가지고 臨하고잇는모양으로 이미 櫻內藏相은 財政緊縮의 方針을 言明하고잇다 그러므로

▲櫻內藏相이 財政節減을言明하여 『인풀레』에서 一轉하여 『데풀레』로變하고 ▲株界에對하여는 『데풀레』는 鬼門이되어잇스나 緊縮財政이 新體制로 現되면 큰 脅威 ▲그러나 事變이持續되고 國際情勢가 好轉되지 안는限 財政의大縮減은 至難事 ▲그러므로 依然 『인풀레』는 必至라는 主張하는一派이잇서 兩派이 對立 ▲아프로 株界에는 波瀾이 增加될모양

現物整理續行

現物은 一時外가튼 熱狂的買氣는 完全히一掃되고 오히려 『데풀레』 買過의 反動來를 憂慮하는 氣分이 떠돌고잇는데 特히 重工業株方面에 反動低落을 示하고잇는것이 注目된다 그리고 纖維株도 生絲落을 契機로 整理商狀을 呈하고잇서 環境의 好轉을 보기前에는 新規買氣는 일어나지 안흘모양이엇다

今日現株市勢 (正午現在)

◇鮮內株式

朝鮮新	二五·五〇	殖銀	九〇·〇〇
朝鐵新	三·五〇	京春鐵	三六·五〇
鮮銀	一六·〇〇	同四新	二五·五〇
京電	九六·〇〇	同新	五五·五〇

◇滿支株式

滿鐵	八六·五〇	滿鐵新	八一·五〇
東亞煙新	二二·〇〇	錦州鐵	二五·五〇
大同纖	二〇·〇〇	日滿亞新	六二·五〇

◇內地株式

東電	四三·五〇	漢水電	二五·五〇
京電新	四四·五〇	西鐵	二九·五〇
南鐵	八五·〇〇	中央無盡	二一·五〇
國産日	二二·〇〇	鑛	五三·五〇
無煙炭	二三·六〇	小林新	二二·〇〇
全羅鑛	二五·五〇	三涉開	四三·五〇
朝石	五一·五〇	朝紡新	四五·五〇
東拓新	四四·〇〇	同新	四三·五〇
日曹	二六·〇〇	帝人新	一二三·〇〇
九曹新	一一·五〇	日石	二一·〇〇
日礦新	三二·五〇	三菱新	四三·五〇
日曹鋼	三七·五〇	帝產新	七〇·〇〇
郵船	一〇〇·五〇	同新	六〇·〇〇
商船	一〇〇·〇〇	同新	六三·五〇
航空新	八·五〇	重工新	七五·五〇
池貝鐵	六〇·〇〇	同新	四九·五〇
日立新	四五·〇〇	小倉新	三七·五〇
神戶新	六六·五〇	特鋼	四五·〇〇
鋼管新	一二·〇〇	川造	六六·五〇
日鐵新	三三·五〇	旧礦新	四〇·五〇
淺野二新	二三·五〇	水產新	七〇·五〇
東洋新	七七·〇〇		

延取 閑散持續
不變

前場一本 今朝는 玄米는 全然賣買가업고 正租는 一區二月限「자라바」에잇서서 最高價인 十二圓五十九錢 一本을付하엿다

後場同調 後場은 玄米一區二月限에잇서서 四十二圓十五錢 一本 正租一區二月限에잇서서 十二圓五十九錢 一本을 付하엿다

▲東京國債 甲號五分 一〇五、九五 ▲十九年物 一〇三、〇五 ▲二十三年物 九八、七〇 ▲二十八年物 九八、二〇

十字路

▼…一部에서는 「不動産金融禁壓」이란 『떼마』가 事實인것처럼 流布된 가치 流布 ▼…資金統制强化를 잘못안 모양인데 이런것은 惡質의流言蜚語 ▼…西全於金融機關에 財務局에서 通牒햇다는 소리까지 잇스니 이러케常識업는소리가 잇슬까 ▼…土地부로카를 排擊하자는 農耕地에 健全히投資하자는 것이나 投機나 思惑는 戰時下禁物 ▼…放慢한 不動産金融은 時에도 金融機關에서 가장避해야할일인것은 再言不要 ▼…惡性인플레防止、低物價政策遂行 金融統制上 投機助長의 不健實한金融이 絕無인것을認識하라

今日財界 十九日

◆米穀 (京城、公定價)

正租 (鮮納紡主要等一斤三錢…)	
玄米 (鮮紡主要等一石四圓…)	
七分搗白米 (小賣價同三圓…)	
大麥	一六〇斤 一六圓三二
裸麥	一三〇斤 元圓五二
粟	一三〇斤 三四圓五〇
大豆	二四〇斤 三四圓〇〇
龍山三等	三四圓七〇

◆棉 (單位十錢)

朝新	今日後止 一三二	前日後止 一三〇
東新	一四一六	一三五
鐘紡	一七〇六	一七〇五
鐘新	一一七五	一一七〇

◆商品 (先限單位錢、圓)

大阪 棉布	今日後止 四九〇	前日後止 四八五
棉花	八六五	八七〇

京城物價 十九日

[illegible]

銀行券 十八日

[illegible]

金利 · 手形交換 · 對外爲替 · 鋼油粕·麥粉

[illegible]

海外經濟 十八日

[illegible]

鄭運得證券取引店
玉
京城府 黃金町

株式 · 棉花 · 綿布 · 生糸 (相場表)

[illegible]

三國志
韓龍雲 譯
熊超 畫
【78】

曹操의遷都 (二)

하루는 임금이 사람을 조조의 진에 보내어 조조를부르니 조조가 사자를 정하여보고 「저 사람이 얼굴이 청수하고 정신이 가득하여보이는데 이제 동도가 오는 큰 흉년드러 백성이 다 주린빗이 잇거늘 너 혼자 살찐 모양이니 무슨 법으로 살을 찌웟는지 이상하도다」 하고 「무슨 법으로 양생하여서 저러케 생기가 잇너뇨」 「나는 다른법이 업고 다만 삼십년을 송장게 먹엇노라」 조조가 고개를 끄덕이고 다시 묻되 「지금 무슨버슬로 잇너뇨」 「본래 효렴으로 잇서서 원소와 장양의 종사가 되엇다가 천자가 도라오심을 듯고 특별히 와서 지금은 정의랑(正議郎)이 되엇스며 제음정도사람 동소(董昭)자는 공인(公仁)이라」 하거늘 조조가 자리를 피하며 「성화를 드른지가 오래더니다 행히 여기서 뵈이노라」

여러사람의 마음이 편안치아니할지나 대저 비상한 일을 행하여야 비상한 공을 세우나니 원컨대 장군은 계교를 결단하소서」 조조가 동소의손을 잡고 우서 「이는 나의 본뜻이라 그러나 다만 양봉이 대량에 잇고 대신이 조정에 잇스니 다른 변이 업겟느뇨」 「그것은 쉬운일이라 양봉에게는 편지를 보내어 그마음을 편안케하고 대신에게는 말하되 서울에는 양식이 업스니 거가를 허도로 옴기면 노양(魯陽)이 가까와서 양식을 수운하기가 쉬웁다 양식 떠러질 근심은 업스리라 하면 대신들이 질기어 조치리라」 조조가 사례하고 크게 기뻐하엿다 동소의손을 잡고 「원컨대 공은 무슨일이든지 나를 가리처주소서」 하고 작별하엿다 이로부터 조조가 날마다 여러모사로 더부러 도읍할 일을

하고 강마 강던에서 술을대접하고 손님으로 더부러 서로 모을새 사람이 보하되 「하떼 군사가 동으로 가는대 누구인지 알수가업다」 하거늘 조조가 급히 사람으로 하여곰 탐지할새 동소가 조조에게 말하되 「이는 이각의 옛장수 양봉과 백파수(白波帥)한섬이다 공이 여기 잇슴으로 직접군사를 끌고 대량으로 가는것이라」 「그러면 나를 의심하는것이아니뇨」 「그들은 꾀가업는 무리라 어찌족히 염려하리오」 「이각 곽사 두도적이 간것은 어떠하뇨」 「그것은 발톱이업는 범이오 날개가업는 새라 오래지아니하여 공에게 사로잡히리니 염녀할것이 업느니라」 조조가 동소의말이 미정하물보고 조정의 큰일을 무르니 동소가말하되 「공이 의병을 이르켜 사나운 무리를 베이고 조정에 드러와 천자를 도우면 이는 오패(五覇)의 공이라 그러나 모든 장수가 사람이 다르고 뜻이 갓지아니하니 반드시 복종하지 아니할지니 이제만일 여기에 머무르면 불편한일이 잇슬는지 모를는지라 오직거가를 허도(許都)로 옴기는것이 상책이라 그러나 천자가 파난하엿다가 새로 낙양에도라오매 일반이 우러러서 하라이칭의 편안한것을 바라는데 이제다시 거가를 옴기면

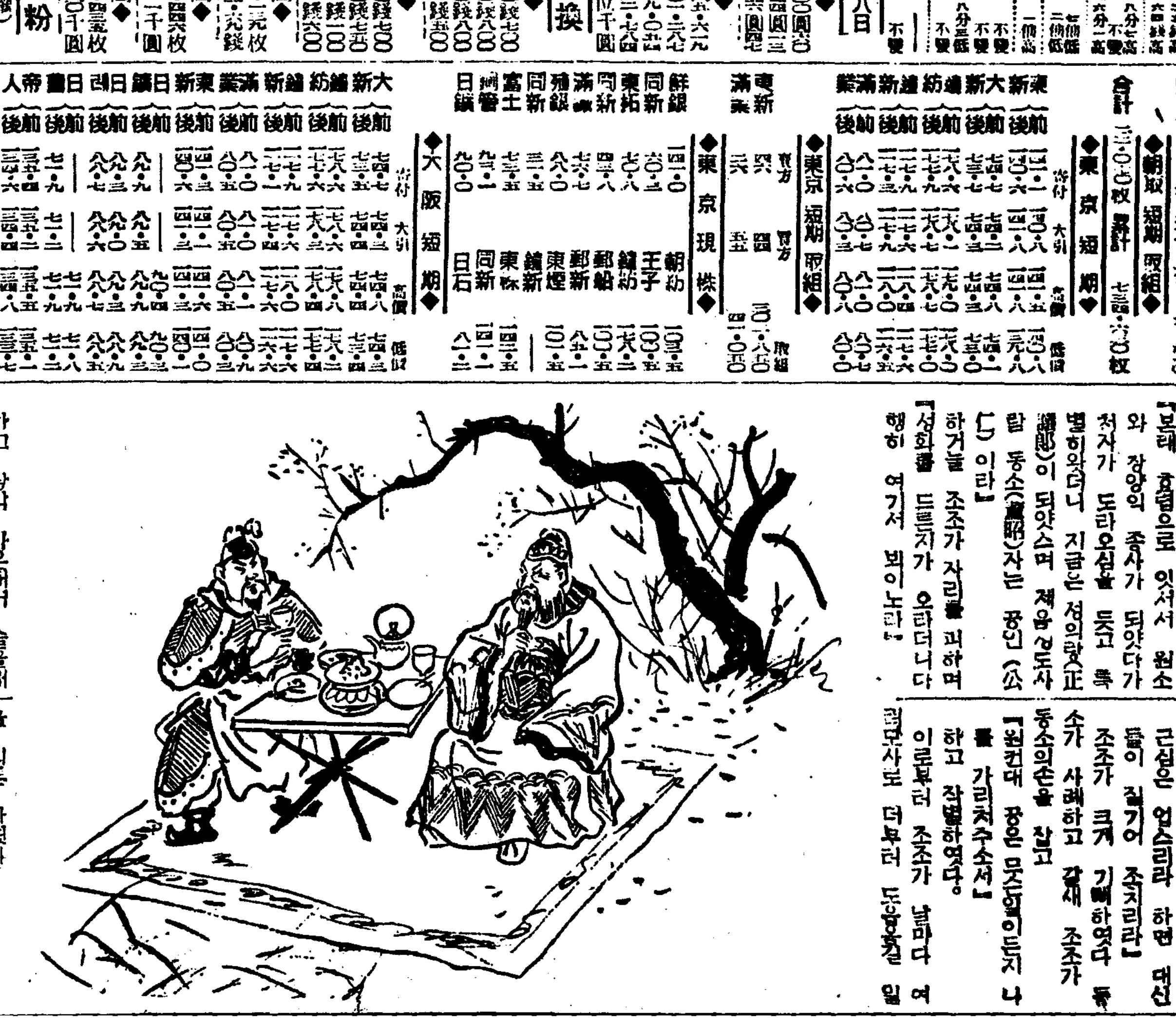

을 의론 하엿다 그때에 시중태사령 (侍中太史令) 왕립(王立)이 사사로 종정(宗正) 유애(劉艾)에게 말하되 「내가 천문을보니 지난봄부터 태백성(太白星)이 진성(鎭星)을 두우(斗牛)에 범하여 천진(天津)을 지나고 형혹(熒惑)이 또 거슬리 행하여 태백으로 더부러 천관(天關)에모아 금과불이 서로모으니 반드시 새로 천자가 나올지라 내가 보건대 한나라 기수가 장차 다하니 진위(晉魏)의땅에서 반드시 이러나는자가잇스리라」 하고 또 가만히 임금에게 고하되 「하늘 명이 가고 옴이 잇고 오행이 항상 성하지 못하나니 불을 대신하는자는 흙이라 한나라를 대신하여 천하를 차지할자는 마땅히 위(魏)에 잇나이다」 조조가 그말을듯고 사람으로하여금 왕립에게 고하되 「공의 충성을 아나 그러나 하늘 도리는 깁고 머니 다행히 말을만히 하지말라」 하고 그말을 순욱에게 말하되 순욱이 조조에게 고하되 「한나라는 화덕(火德)으로 왕하엿는데 공은 토명(土命)이오 허도는 토에 속하니 거기에 가면 반드시 흥할것이오 불은 능히 흙을 생하고 흙은 능히 나무를 성케하나니 정히 동소 왕립의 말에 맛는지라 다른날에 반드시 흥하는자가 잇스리라」